盛京時報

陰曆乙亥五月三日
昭和十年六月三日
西曆一千九百卅五年

發行人 染谷保藏
編輯人 菊池貞二
發行所 盛京時報社

華北問題 形勢緊迫

中國如再遷延對策 日斷取自主手段

【東京一日電】關于違反停戰協定之中國側之不法背信事案、於前報之上公式發表業已明瞭、將此處理、以委任在華軍部當局之手於未拒絕欲荏苒遷延解決之中國側之陋劣手段、絕滅任華北紛爭之禍根而根本的解決、今後於華北駐屯軍、關東軍當局、關于依中國側責任者之排日、排日貨之解消、排日侮日之排除、反日行爲之根絕、停戰協定滿足之遵守等、繼續嚴重之監視、如萬一中國側、不講有誠意之解決手段、則斷乎以採取自主的解決手段之意向、對今後之中國側之態度、加以深甚之注意云、

華北問題先待 軍部處理

日陸軍省非公式發表

【東京一日電】對華北問題 岡村第二部長之會見、結果發表、根某蔣駐日大使之請求、桑島外務省東亞局長、於卅一日午前九時、赴參謀本部訪問岡村第二部長、有吉大使亦參加前後經三小時重要協議之結果、華北問題在停戰協定之範圍內處理之、故先待軍部之措置、意見已一致、桑島局長於午後零時半辭去、而陸軍當局以非公式發表如左、將桑島局長與

▲陸軍省非公式發表 於卅一日由駐日蔣大使向外務省之請求同時由桑島局長得知、然在陸軍當局在外務省亦可熟知者、本問題主要爲關於停戰協定之事項、並非爲以外國爲証人之性質者、應先待軍部當局處理之、

廣田外相參內 上奏華北各問題

【東京一日電】廣田外相於一日午后一時四十分參內、關于華北問題之經過、並駐日滿洲國公使之信任問題上奏天聽、此次預備論文甚多、

國際天文學會 中國出席代表

【南京一日電】國際天文學會將于本年九月間在巴黎舉行大會、中國天文學會于兩月前已派遣張高新代表中國出席大會、張在歐洲、高新即將放洋、

黔省施政計劃

【貴陽一日電】黔省府各廳處二十四年施政計劃已經脫稿正請省府審核、又民政廳以本省各法規與中央所規定者不相符合、現已訂定本省行政專員公署條例及辦事通則、

中法公使昇格 法外長通知南京

【南京一日電】外交界息、法政府近已正式決定、將駐中國使節升格、法外長拉法爾已事將此通知中國、

戴傳賢 飛抵成都

重慶訊云、戴傳賢、何柱國、曾養甫、徐悲鴻等二十七日午過重慶飛成都、戴談離鄉已三十年、此次西返爲掃墓並謁蔣院長職未准、留待下屆中全會解決、何談東北軍不入川剿匪、此來係奉張主任學良命謁蔣委員長有所請示、又楊永泰鄧鳴階二十七日飛成都、漢口訊云、戴傳賢二十七日上午八時由滬乘昆明機西飛、八時四十分抵漢、許崇灝、徐悲鴻等八人同行、下機後在王家墩機場休息、何成濬等往晤甚歡、旋於九時五十分原機飛漢、據戴語記者因雨留滬兩天、眞所謂天留客、今日放晴過漢飛成都、由此西上直至萬縣、係沿江飛行、到萬縣後、即直飛成都、此次赴川、純爲掃墓並訪父老、他無任務、定留川十天、仍乘原機返京、戴氏自述已有三十年未返生長地之成都、戀戀難忘、末述自川返漢時、有暇當多與武、漢人士晤談、

馮庸返蘭州

【蘭州三十一日電】馮庸由榆中返蘭、馮此次在榆視查礦產、已有收獲、經化驗礦苗甚好、馮將赴蘭地南鄭調查、

黃災獎券 不准續發

天津訊云、冀省黃災獎券問題、財政部會於十八日呈復行政院謂礙難照辦、早誌本報、此間省政府昨已准該部咨覆、並將不准續辦理由、詳述併製、故黃獎不准續發消息、完全證實、財部咨文云、案准貴省政府咨、以准本省黃災救濟委員會函、爲黃河水災救濟獎券發行期限、陳請續展一年等因、逕經原附議案、咨請查照辦理見復、等因到部、查該項獎券發行期限、前經行政院駐平政務整理委員會函知、已令飭照案以十二期爲限、不得續請展期、並經本部於上年十二月間呈經行政院政務會議、決議『着財政部察看賑災情形、如可結束、即予結束、否則准其發行至原定期數』、等因、當經詳加查核 以『現值辦理賑災將次結束之際、該項獎券、原以十二期爲限、祇餘三期未發、自可准其發至原定期數爲止、即行結束』等語、函請行政院秘書處查照轉陳、並函駐平政整會查照轉飭遵照、各在案計至本年五月、該項獎券發行第十二期、業已屆滿、應即如期結束、以符原案、該會所請續行展期一節、實屬礙難照辦、准咨前由、相應復請查照、轉飭知照云、

日華俱樂部主辦 中日兩大使招待宴

【東京一日電】爲祝福中日兩國大使館昇格、以兩國親善爲目的之日華俱樂部(會長坂西利八郎)、於一日正午在日比谷山水樓、由兩國新大使有吉明蔣作賓兩氏爲主賓、開祝賀會、在主人側自廣田町田經中大將以下會員約五十名出席、駐日中國名士十四名爲陪賓、進午餐祝兩大使健康云、

蔣介石急遽歸鄂 討論對日政策

【東京一日電】一日南京須磨總領事、向外務省之電告云、在蔣介石爲與張學良間、關於處分于學忠地位、繼續作重要討論中、而於十日由重慶歸漢口、關於華北問題之善後措置、預定與汪精衛黃郛殷同等進行討論、

中航公司滬漢線 成都號落水 美考察員二人受傷

上海訊云、中航滬漢綫成都號、原定晨七時由滬飛漢、因南通天氣不佳、延至七時四十分起飛、約離龍華江面一百英尺、機師勃乃斯發覺發動機受阻、被迫下落、在五十米處傾落右翼着水、機內美經濟考察團團員羅傑士及雷麥、搭客西人卜郎、機師勃乃斯、副機師王耀國均受傷、羅左右外脛擦傷、勃鼻端上唇割傷、二人較重、出事時歡送彼等離滬之戴恩基、考察團招持處代表潘光迴均在場、即放出汽艇馳救、八時一刻、送受傷各人至宏恩醫院、除羅勃二人住院外、其他各人輕傷、包紮即出院、成都號午沉沒、至下午三時起出滬漢班延至九三時刻、由史密斯駕洛林機飛漢、又訊、美國經濟考察團團員二人、及另一華人與一美人、今晨乘中國航空公司之水陸兩用飛機、由此間飛往漢口、該機八時由龍華機場起飛、駕駛員不愼、將一翼在黃浦江面撞毀機沉沒水中、幸乘坐之五人均由機艙躍出、江水淹及半身不久被一舢板救出、受傷者計有考察團員瑞未爾(華盛頓大學教授)、羅浩爾(華盛頓商業航空會副會長)、羅傑士、(華盛頓商業航空會長)、駕駛員勃乃斯(美人)一臂折斷、傷甚重以上三人均送往醫院、此外、華人黃某及美人名柏爾者、均未受傷、據駕駛員談稱、有一中國海船在飛機之路徑航行、渠恐觸及、故急避之、不料機翼在江面撞壞云云、

海參崴上海間 開始定期航路

【東京一日電】據在海參崴渡邊領事向外務省報告云、從來於海參崴、上海間、行不定期航路、但今次已決定改爲定期航路、前於四月廿六日蘇聯邦船施浦尼爾號三千五百噸、爲第一回就航路、由海參崴出帆已赴上海、然更將于本航路、南京政府已附與相當額之補助金之模樣、除右施浦尼爾號外、尚有列寧號三千五百噸、亦就航之意、然由從來之不定期成爲本航定期時、而增加蘇聯邦中國間之直接聯絡回數、如此永久繼續之時、則兩國間之交通貿易及其他所受之影響及今後之成績並趨勢、頗值得相當注目云、

馬寅初將向美考察團 提交白銀問題意見

南京訊云、馬寅初談、美商在遠東握經濟霸權之美豐銀行、竟以受其本國白銀政策影響而倒閉、足證美銀政策、不僅影響中國、即其本身在國外之經濟組合、亦受絕大影響、因此吾人深信美經濟考察團、所得印象、已足向美政府痛告而有餘、美政府近宣布不收購中墨等國幣、對華白銀流出、初無任何補救、豈不收買幣、仍可收購銀條、美國果有誠意、應宣示美將改購新從開礦得來之白銀、如此方與不影響世界經濟原則相合、余已草擬對美考察團貢獻意見一文、約八千字、今係英文、現正翻譯、約下月初發布、內容係請該國以公正之目光、觀察中國經濟現狀、並擧中國目前情形、既因美政策影響、不能不趨於廢止銀本位、供廢銀本位事實上不可能之點又甚多、致中國經濟榜徨不安、以中美商業關係之密切、甚望考察團寄予同情、向美政府轉告、設法解救中國經濟之被迫衰落、有獎儲蓄、政府決積極取締、萬國儲蓄會因美豐倒閉、即受有八百萬之影響、其中包括該會所購之普益地產公司股票及收欵等、且亦該會所存基金、大半爲滬上地產、比年滬地產一落千丈、其基金實數恐過半矣、財部對該會原訂合同已取銷、現正積極進行取締云、

孫中山奉安 六週紀念

【南京一日電】今日爲孫文奉安第六週年紀念、中央黨部特舉行紀念典禮、孫科等均出席、

蕭賀殘匪 迯龍家寨

【長沙一日電】張亮基來電報告、蕭賀兩匪經我一路軍偕同徐源泉師、將匪四面包剿、湘匪全線被擊破、形勢極爲狼狽、殘匪向龍家寨逃去、

徐州發現虎疫

徐州訊云、本埠發現虎疫、六區朱村郭學賢、因事來城染、病未半時即斃、當局正設法防範撲滅中、

本日一大張半

奉天監獄採用作業助手啟事

逕啓者本監獄爲指導監獄作業起見、擬行採用印刷、洋裁、織物、木工作業指導者(助手)各一名、茲將採用資格詳列於左、

一、年齡 貳拾歲以上、四拾五歲以下、日滿人均可、
二、學力 高等小學卒業以上之程度、
三、須能担任業務、有普通技術之經驗、適合担任作業指導者之資格、
四、須有確實之保證人、
五、須將履歷書及帶有四寸像片之身分證明書一併郵寄本監獄
六、採決與否、須在六月十日俟嚴選學術與實地作業後決定之、

欲知詳細請向奉天監獄作業科詢問爲荷
康德貳年五月二十七日
奉天監獄啓

鳴謝

柳河三月十八日夜之火災異常慘重敝人等之房屋貨物當然無存差幸曾在三井洋行保有火險總計國幣二萬七千六百五十九元災後經該行派波多野君瀋海線經理王君德滋通柳經理張君濟民勘查結果按損失實數賠欵毫不遲延凡敝辦事敏捷敝人等領欵之餘莫名感謝謹此鳴謝並爲介紹
柳河縣 張正福 孫紹先 李向陽 福盛德 積盛豐 王儒林 慶隆豐 劉普九 李維三

奉天西市場大賤賣

奉天全市食料品向來皆賴東菜行近因折修電車路各商均遷西市場地址大西邊門外全部謹是新市房凡係平津來貨家以及申港到貨商所有各家海味店普通遷到西市場于菜鮮菜諸水果鷄鴨魚蝦各各肉行三餐所用無不備四時禮品更精良茲因各商新遷到興通地面破天荒犧牲減價一個月不但省錢貨又良大小飯館賣貨舖以及仕伸學工商務請大家速來買比較不賤管退還各處賜顧諸君子立急光臨最希望

海味店

上海平津到貨 台灣下關到貨 魚蝦蔬菜 肉類雜貨
各商同啓
注意地址 奉天大西邊門外南頭
陰歷五月二日 陽歷六月二日 正式開幕

鳴謝 三井保險賠欵迅速

柳河縣城於三月十八日夜罹空前大刧敝號等之貨物舖墊同付一炬幸事前在三井洋行保有火險共計國幣二萬零七百元事後該行派波多野君瀋海線經理王君德滋通柳經理張君濟民勘查屬實遂即照數賠償毫無折扣具見該行信用昭着辦事認眞敝號等領欵之餘謹此鳴謝並爲欲保險者介紹
柳河縣 信義永 德合東 公順號 福泰東

東邊日報招募分社

本報爲推廣銷路起見凡在國內未設有本報分社地方均擬一律添設有願承辦者可速來接洽或函訂均所歡迎一經商妥報酬從優勿失良機爲荷此啓

聲明遺失契照

啓者敝人於民國二十年有新民縣第八區蛇戶屯輔仁領名坐落羊草溝村東中則地十一畝三分契紙一張鄭鳳閣領名坐落黃花山村東下則地十二畝一分大照一張魏長惜領名坐落小陶家屯村東南中則地二十一畝契紙一張陶文會領名坐落陶家屯村西南中則地七十四畝四分大照兩張均甚押敝人之手於大同元年六月間不愼契照丟失除在陶家屯村公所呈請報縣備案補照外此項契照無論落於何人手概作無效特此登報聲明作廢
奉天大西關陶然堂 李希珍謹啓

購買物品投標公告

一、粒鹽貳百參拾肆袋(每袋裝鹽滿洲斤貳百參拾斤)購入右項物品歡迎一般投標
一、指示契約條項處所 奉天城內小南門裡奉天監獄作業科
一、執行投標之處所及日期 處所 奉天城內小南門裡奉天監獄 日期 康德貳年六月拾日午後壹時
一、投標保證金額 按投標金額百分之五以上交納爲保證金
欲知詳細希向奉天監獄接洽或用書信及電報投標亦可
康德貳年五月三十日
奉天監獄啓

聲明市房轉租無效

逕啓者敝宅滕古燕堂名下座落瀋陽城內小南門裡西臘口胡同路東向西門瓦市房壹所城內警察署小南門裡分所門牌第七號計正廂瓦平房二十五間經滬高永起介紹出租與邸慶五名下開設六合旅館生意同中言明並無舖墊兌項亦無押租房契年限每年租價大洋六百七十五元曾於大同元年壬申舊歷六月間議妥由七月初一日起分爲三七冬月三季上期交租自租以後不准拖欠租金亦不許轉租另兌如每年終准由房主增租隨於康德元年甲戌舊歷三月間經敝宅邀同原介紹人高永起及承租人邸慶五雙方議明增租每年大洋壹千五百元仍按原約日期納租詎料該邸慶五容心拖欠租金大洋八百餘元竟將該房私自出兌與徐作勤名下未經敝宅許可得欵遠颺撲其實在情形衣徐作勤舉動跡近霸產找向中人屢次交涉追還欠欵退交房間結果無效因此依法具狀瀋陽地方法院請求秉公裁判外理合聲明在此訴訟期間深恐外人不知底蘊私相授受共圖侵佔權益復蹈故轍自干訴累勿謂言之不預也務祈滿外高明人士善體斯意伏乞矜鑒特此登報聲明
聲明人藤古燕堂謹啓

保險信用謹此鳴謝

啓者敝號在海龍南關開設生理四月念二日由西關起火接連燒至南關僅一時敝號房屋貨物焚燬一空幸日前經天豐達劉財東雲書介紹在太古公司保安貨險大洋壹萬元事後該公司劉君稚心電知營行即派幸稽查德三調查損實不到三星期如數賠償毫無轇轕該行信用素著今後該行保險事業當更發展敝號領欵之下謹此鳴謝
海龍縣德泰成啓

遺失大照聲明作廢

鄙人於民國十七年升領荒山大照一張計地二十畝坐落復縣駝山村王家溝於民國十九年爲呈報礦事將照呈繳農礦廳事變時經廳遺失除奉實業廳指令准予由復縣公署發補發外無論落於滿外任何人之手概作無效特此登報聲明作廢
復縣四區李喜霖啓

啓事

茲因敝人有坐落盤山縣五棵樹南荒地一千六百八十畝共有大照七張號碼計一二九號一三〇號一三二號一三三號一三六號一七〇號一七一號均於民國十九年九月七日被火焚燬除呈請補發新照外特此聲明
盤山閻廣才啓

聲明出兌脫離關係

出兌人馬福龍於康德元年十月廿八日將自己開設之大可文記汽車行所有魯 貝愛賽斯 培濟汽車三輛及電話舖墊等出兌與陳慶瀾另行經營同衆言明自兌之後所有內外賬目概由承兌人自行處理與出兌人無涉恐未週知特此登報聲明
出兌人馬福龍啓

奉天警務廳化驗 瀋陽警察廳註册

專貼風寒濕痺筋骨麻木腰腿痛肝氣不舒胃脘脹痛五積痞塊男子腎寒疝氣婦女經血不調赤白帶下瘀血腹痛症

雙層麝香化積膏

歡迎各埠商號代理 酬勞優厚欲願函洽
優待函購 不加郵費 每份壹圓
奉天城內中街東首路南 德潤堂藥局啓

免職通告

安東省總分部長任智權
右者昭和九年十二月二十二日就任本支部安東省總分部長以來因種種不法行爲由五月三十日將該總分部長免職今後與本支部一切無關特此週知
昭和十年五月三十日
社團法人帝國公民教育協會 滿洲支部 支部長 澤本孟虎

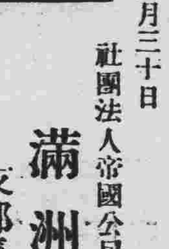

鐘鼎食堂

【電話二三九八號】
奉天城內鐘樓南路西三層大樓便是

自歐風東漸凡舞場餐館無不一日千里我奉大菜館林立但作法效仿俄式居多本堂有鑑於此省餐開生面打破歷來紀錄實提倡純粹英法德故別並附設體育球台將各種優點列左
(一)特聘北平飯店名技師數人專做各種番菜西點
(二)本食堂所約侍者皆久於各鐵路飯車招待多年和氣週到無微不至
(三)球台特設三樓光線充足球杆牙球所用物品盡心選擇看台役精於技術凡初學者無不用心指導
(四)凡有喜壽宴會本廚師能做數百樣奇巧玲瓏奶油西式喜壽點心如有開會者請函通知
(五)內幕裝修合適衛潔淨冬暖夏涼坐位舒暢器皿刀叉無不隨手應心
(六)客菜由六角起碼至五元任客自擇
(七)每日有特別菜數種逐日更換決不雷同
(八)地址設立鐘樓南路西三層大樓地點適中交通便利
本堂新添法美式新法衛生冰激凌數種今已開賣並有各種露酒汽水均已上市凡有冷食品臨時陸續添加請各界諸君光臨是幸
(特告)今日特別菜二紙包猪扒三紙包什錦鷄
本經理特啓

阿波共同汽船出帆

●開往芝罘威海衛青島 ▲早隆號 六月四日
●開往天津 ▲長山丸 六月十六日
●開往仁川鎭南浦 ▲長山丸 月 日
●開往芝罘 ▲十八共同丸 月 日
●開往芝罘威海衛仁川 ▲卅六共同丸 六月六日
大連市山縣通 阿波共同汽船會社大連支店 電話五〇〇一 六九九一

大連汽船出帆

●青島上海行(上午十一時開) ▲青島丸 六月四日 ▲大連丸 六月七日
●天津行 ▲長平丸 六月五日 ▲天津丸 六月六日
●基隆高雄行 ▲山西丸 六月五日
●新瀉伏木敦賀行 ▲河北丸 六月十五日 ▲河南丸 六月九日
●北鮮行 ▲遼河丸 六月十九日
●龍口登洲行 ▲龍平丸 六月三日
大連汽船株式會社 芝罘威海衛清津雄基
船票發售處 日本國際觀光局奉天分局(日電二三九一四 二八六三) 大和旅館出張所(日電三五〇三) 全城內分所(日電四六一一) 哈爾濱新京各地日本觀光局

大阪商船出帆

●往門司神戶大阪(上午十時開) ▲貝加爾丸 六月三日 ▲烏蘇里丸 六月五日 ▲亞米利加丸 六月六日 ▲吉林丸 六月七日 ▲扶桑丸 六月九日 ▲西亞得衛丸 六月十日
●開往天津 ▲志摩丸 六月十日
●上海基隆高雄 ▲朝熊丸 六月十八日 ▲中華丸 六月十八日
●開往橫濱 ▲志摩丸 六月十五日 ▲日東丸 六月七日 ▲志摩丸 六月十五日
船票發售處 滿鐵沿線各站及各埠日本國際觀光局
車船連運票(往復票火車減二成輪船減一成)通用期限兩個月大連門司神戶間船票買往復票價減二成通用期限參個月
▲專屬貨物代辦處 各地國際運輸株式會社
大阪商船株式會社 大連支店 奉天事務所 奉天浪速通二一六

惠通行出帆

●開往芝罘威海衛仁川 ▲利通號 六月三日
●開往芝罘 ▲昌平丸 月 日
●開往安東 ▲神祐丸 月 日
●開往門司宇品令治尾道 ▲照國號 六月十四日
電話一(八)三八五二 惠通行

和氣滿堂
滿洲里會議 第一日情形

哈案善後滿蒙正式會議、一日午後二時半、在滿洲里開幕、已誌昨日本報、茲據續訊、是日會議進行情形、首由我方主席全權凌陞氏致詞、次經外蒙主席代表散布氏陳述、大致畧云、

我等奉外蒙政府派爲解决滿蒙兩國邊境紛爭問題而來、外蒙政府無論與何國家、均願維持親善關係也云云、

已而双方代表、互相提示各該本國政府之特派狀、確認代表資格、次將第二次正式會議之日期、商議定爲三日午後一時、最後舉杯祝福、並攝紀念合影、旋即散會、時午後三時三十五分、

邦疆蒙族百五十萬人 皆思與貴國相親
我方主席代表凌陞氏陳述詞

滿洲里會議之我方主席代表凌陞氏、在第一次正式會議陳述之應酬辭、大致畧云、

我等此次奉派得以滿洲帝國交涉員之資格、而與外蒙協和國委員、諸君相會商、甚爲光榮、我等首先對于貴委員等、跋涉長途、遠蒞我國領土滿洲里之幸勞、表示深甚之敬意、惟滿洲里固爲僻陬鄙街、故爲貴委員等應酬、頗缺周到、較爲遺憾、設令會議地點、在於新京、則我政府當局、必爲諸君、盡其歡待之極、諸君倘有何等不便之處、希即要求勿庸客氣、我等在此會議、願將貴我兩國間、各般問題、公正解决、俾莫親善友好之礎、我滿洲國初以王道建國、故與任何國家、皆願維持親善關係、且以五族協和之國、是邦疆百五十萬之蒙古民族、實佔構成國家上之重要地位、此等蒙人之對貴國、均具有親愛感情也、即在亞細亞民族之觀念、深願與貴國人民友好相交、我等願在此次會議、盡心竭力、收其美滿成功、尙希諸君諒爲云云、

于琛澂司令官 八日蒞任

哈爾濱第四軍管區司令官于琛澂、轉任奉天第一軍管區司令官等情、已誌本報、茲據續訊、該新任于奉天第一軍管區司令官、已定于本月八日由哈來奉接任、第一軍管司令部、刻正籌備盛大歡迎、聞屆時于軍政部大臣、亦行來奉、辦理交代事宜云、

林大將抵齊垣

齊齊哈爾電、慰問在滿皇軍並視察現地情況中之林陸相一行、一日午后三時四十分、於滿〇團長、兒玉〇〇司令官、內田領事、金省長、張司令官以下日滿官民多數之歡迎裏、飛抵齊齊哈爾飛行場、分乘儀使兵保護之十輛汽車、視閱在沿道堵列之日滿軍隊裡、午后四時十分入〇〇團司令部云、

救濟新民縣窮黎 撥欵一萬三千元

省當局、查新民縣境內貧苦災黎較多、無糧餬口、嗷嗷待哺、情頗堪憐、特行電知該縣長、由省撥欵一萬三千元、派員分往各區實行發放、以資救濟貧苦難黎云、

教育廳訓令 劃一學生証

奉天教育廳、特訓令各縣教育局、及令校長、爲令行事、查省市縣立中小學校、爲証明校長職教員、及學生等之身分向由各校、自行製定學校徽章佩帶、或印製身分証明書、學生証等、並無一律規定之樣式、對於整理統制上、殊多窒礙、茲經臨時規定中、小學校之身分證明書樣式、及注意事項、隨令頒發、仰即按照注意事項印製分發、以資證明、除分行外合行檢同身分證明書樣式、及注意事項、令各縣轉發所屬各學校云、

省公署五月份 收發文件統計

省公署、於五月間收發文件總數、現經發表、計收中央一二七件、各部六三件、外省五一二件、省城六二五件、各縣九七三件、民衆一〇八件、計發中央三九件、各部三六件外省七三件、省城二三二件、各縣二四七八件、民衆一〇一件云、

令各縣籌備 捕蠅運動

奉天警務廳、現以時屆夏季內注重夏季衞生、以防傳染病之發生起見、特于昨通令各縣警務局、迅速舉辦捕蠅運動、並令將舉辦日期、隨時呈報本廳、以資備查云、

瀋縣立村審定 百零一村
尹縣長將再度下鄉

瀋陽縣公署、以境內主村過多、對於民間擔負、既重且嫌繁顧難周、爲期整頓起見、當於五月上旬以來、即經組織村政委員會、依每區主村、至多不得過十二村之辦法、賡續審查結果、當經於上月三十一日間再度開會、按照各村之地勢戶口教育電信等成績、當經審查合格者、共爲一百零一村、現該縣長尹永禎、爲力圖將來實施整頓村政計將即於本月內、親自再度下鄉、對以上預定之主村、重行考核、以便確定云、

瀋陽警察廳 實施節防

瀋陽警察廳、現以端節已至爲注重省城治安、以防一般宵小乘機活動起見、對于端節之防務、即由六月一日起、開始實施、迄至六日止、凡市內重要地帶、均加派双崗、檢查行人、以免歹人混入云、

楊匪伏誅

前在錦西縣內襲擊友軍松尾幗東監視隊、驚隊長以下廿九名之匪首楊煥章、劉樹堂以下〇名、被松井〇隊逮捕、審問中罪狀已明、於五廿九日、處以極刑、由此該縣內一帶之治安、可以確保矣、

追念于上將功績 擬建設銅像一座

第一軍管區司令部、全體人員現以于芷山司令官、已升任軍政部大臣、爲追念該大臣在任時之功績、以垂永久紀念起見擬在司令部內、建設于大臣銅像一座、刻正進行一切中、不日即可動工云、

呂大臣蒞哈

哈爾濱電云、榮陞民政部大臣呂前濱江省長、爲整理殘務及與閻新省長交代事務、一日午后五時半乘車來哈矣、而同列車在陶賴昭附近、因機關車發生故障、故於二時五十二分始到達、以致遲延云、

胡匪搶後逃無踪

【海城】縣境一區、前柳河子村張小舖、執事人張瑞江家當於二十九日晚十二時許、突來步匪四名、二持手槍、二持木棒、闖進屋內、當搶去國幣十七元、銀手鐲二付、金鐲子一個、衣服七件、搶畢、遂即逃竄、及南台警察分所得訊後當由張分所長、率警往追、但匪等早已逃逸無踪云、

何來子彈 工業區警士檢獲

工業區四馬路分所警士、於一日晨零時許、於境內巡邏期間、行經管內四馬路大街地方突有道旁發現三八式子彈四十二粒、大槍搶盖七只、警察發現後、即時持歸分所、轉送警察署、除一方續行偵查携棄之人犯外、當於該日午後、呈送警察廳、收存矣云、

有文事者 必有武備
孔學會 添授劍術

奉天城內孔學會、自創設經學院後、入院學生、已達六十餘人、除專經及六藝外、當依自古有文事者、必有武備之辦法、令飭學生等練習劍術、由該會聘得武術家劉書田爲教師選拔適中學生二十人、編爲特班組、於每星期四六日午前八時、加緊訓練、以補正課之不足、觀其示範之勤懇、致言之明達、該院之劍術、當能登峰造極云、

徐事務官 追悼會豫誌

【新京專訊】外交部事務官徐瑞原籍江蘇、留學美國、於大同二年到部供職、旋派充駐綏芬河辦事處主任、客秋調回宜化司服務、兼任司法部法學校教授、夙夜勤勞、成績卓著、不料因勞致疾、診治罔效、竟於五月十八日病故京寓、各方聞耗無不哀慟、外交部同人、定于六月八日下午一時、假般若寺開追悼會、以慰幽靈、現已由主辦者籌備一切云、

電台徵文 成績揭曉

電電會社、爲普及廣播無線電話起見、由省垣中等學校學生中懸賞徵文、曩得奉天省教育廳之援助、現已收有良好成績、徵文題目、爲廣播無線電話、與國內文化向上之關係、懸賞論文、現關係方面審核之結果、如左記、業經當選發表於今三日將一等當選論文、開始第一回朗讀放送、並擬於每週星期一、按序放送云、

奉天省立第一師範學校
應募者數 三十六名
當選者名 一等程玉琛 二等董 英

奉天省立商科高級中學校
應募者數 十二名
當選者名 一等李德俊 二等李昌國 三等王宗民 三等李世勛

奉天省立女子師範學校
應募者數 二十名
當選者名 一等傅樹則 二等孫毓蘭 三等劉鳳琴

貪便宜吃大虧 洋面變成石灰

小南邊門外、住有吳玉山者、向務小本經營、家中數口、皆賴此生活、於一日下午三時、見有一人背有洋面一袋呼賣、吳玉山見之、以價兩元二角買妥、携之回家、打開取面食用、竟變成一袋白石灰、吳玉山即往各處查找無着、大呼倒霉而已云、

法院旁聽錄
男謂先有後嫁 女說姘度姻緣

史桂蘭、山東省人、現年十八歲、曾於早年間、隨伊父母、來奉住奉天總站興隆街分所管界、適有同院居住之王顯中、亦係山東省人、小販爲生、以同鄰關係、彼此常見不避、未免一縷情絲、傳在眉梢眼角、遂即竟爾戀愛、日久情深、不希父母之命、媒妁之言、于大同二年舊歷六月十六日、舉行正式結婚禮、孰知好事多魔、史桂蘭日久生厭、遂抵訴瀋陽地方法院、請求調解、經推事飼振推、開庭訊解、査史桂蘭儀態多嬌、舉止安詳、茲將筆錄記下、

問（史桂蘭）多大歲數、
答 年十八歲、
問 那縣人氏、
答 山東省人、
問 現住甚麼地方、
答 住奉天總站興隆街、
問 你因甚麼事請求呢、
答 因離婚、
問 你與王顯中、是正式婚姻嗎、
答 不是、
問 因甚麼要離婚呢、
答 他無故打我、受不了氣啦、
問 你是幾時、由山東來到奉天的、
答 來五六年啦、
問 你與王顯中、怎認識的、
答 從前、在一個院子住過、
問 當初、還舉行結婚禮麼、
答 舉行啦、
問 既舉行結婚禮、又何必離婚呢、
答 他還我與他吃穿、我不幹、他咬傷我的胳膊、
問 當初不是好來嗎、
答 我們也願使他三大二小的、
問（王顯中）多大歲數、
答 年二十二歲、
問 那縣人氏、
答 山東省人、
問 現住甚麼地方、
答 住皇姑屯、
問 你與史桂蘭、是正式婚姻嗎、
答 我們是先有後嫁、
問 舉行結婚禮麼、
答 舉行啦、
問 幾時舉行的、
答 前年舊歷六月十六日、
問 你們還常打架嗎、
答 就打過一次架、
問 幾時呢、
答 清明那天、
問 因甚麼打架呢、
答 馳天天跟男子、在一塊走啊、
問 當初既不錯、何必反目呢、
答 那事不怨我、
問 史桂蘭與你離婚、你願意不、
答 不願意、
推事宣諭、本案調解不成立、應依送達調解書、當押下去吧、（閉庭）

山東匪賊團 在大連悉被捕

【大連】大連署接山東中國官方之分派、自昭和五年至九年間、猖獗於山東之馬賊一黨潛伏於市內已判明、因之刑事臨時總動員、努力檢舉之結果自廿四日至卅一日止、在市外石道街寺兒溝及普蘭店等地、逮捕山東人王貴福、黃東生、秦永章、王全清、劉山、劉喜成、秦山海、外七名、嚴重審問之結果、除秦山海外七名之外六名自供犯罪事實不諱、而秦等因証據不充分、業已釋放再爲連絡來連之山東省正邑縣遊擊隊長楊德祥氏、對大連署之迅速逮捕兇犯、甚爲感激、最近將携犯人六名歸任云、

金山好 被友軍擊潰

【興京】盤踞東邊一帶之金山好股匪百餘名、於月之廿九日、竄至清源縣界義勝庫北溝（俗名金木匠溝）、肆行擄掠經駐清興兩縣友軍防衛隊、聞訊後、協同日滿軍警、前往督剿、行至該處、即行遭遇、我方即將軍警各隊、佈置妥協、分路開始向該股匪射擊、双方接觸、該匪依險頑强抵抗、友軍努力奮勇、冒彈前進、直有生擒匪首、殲滅餘匪之氣概、鏖戰四五小時之久、卒於匪勢不支、潰散而逃、此役計斃匪首一名匪徒數名、得獲大小槍二支、子彈百餘粒、我友軍士兵、因奮勇爭先、名譽戰死一名、受傷二名、滿警負傷一名、該股匪、經此番痛出搜剿、死亡潰散、亦無再起之力云、

在貴衆議員團座談會
日滿經濟界諸問題（三）
五月三十日夜於大和旅館

太田代議士 景氣之問題、農產的之關係如何？

石田會頭 滿洲之今年度農產物之狀況、豫想未到判明、景氣之關係爲事變景氣、是滿洲景氣構成上之一斷而也焉、然倘隔離事變景氣、景氣運輸交通之資金亦呈增加、是爲不良、本年爲二十年來之旱天播種不能之地不少、以北離良黑龍江及中央部倘不經過雨期、狀況是爲想念之點、大体新景氣之大部份爲建設景氣

不田會頭 再說關日滿通貨之問題、依據會議所之地位欲進言請聽、民間之意圖、接滿日間通貨問題爲最重大問題、於大體滿洲之通貨、爲最近三年間之發達而向來之經濟爲鐵道經濟、隨之鐵道沿綫全般之金融統制是爲全滿金融之心臟部、按鐵道沿綫之人口已百五十萬人、而該區域內金融量六成二分爲金票、又三成八分爲國幣、而國幣之流動大部份爲濱兌、又鮮銀券之滿洲流通額、中央銀行之說與我等民間之說有懸隔依據我等之調查現鮮銀券之流通推定額爲八千萬圓、然全體的之統制、未到確立、詳細爲不明、而事變前之情態、金對奉天票之流動比率三五%對五六%六奉票之發行額亦比中央銀行之現發行額無大差、然滿洲外之流動金融狀態朝鮮銀行與中央銀行之間有差達、而立等之金融展次受銀之暴漲的發展然海外市場之影響者、無視金融實情呈十二成之暴漲差額、按鑑金票之歷史的關係並現在滿洲人之生活維持一段經濟上之貨幣價值之保證去歲提出統制案對日本商工會議所爲日滿經濟上之統制、已爲緊要之案件、通貨問題亦爲軍太之關係、最近提倡之滿洲國採用金本位之問題是爲絕對必要事、般行政機構雖是滿日一体、倘不實施金本位何等無新展開、特倘發展投資關係、該關係必然爲重要事、我等希望日滿金融之統制實現、是爲最實要案件、

訂正 本記事標題之日時「五月二十八日」爲「五月三十日」之誤、又「關谷所長」之二項爲「關屋所長」之誤、茲記者訂正焉、

全滿輸入組合 今年貨樣市
豫想大大的之發展

全滿輸入組合聯合會、主催全日本滿洲貨樣市、定七月下旬、在奉天彌生小學校舉行、關係各方面、協力準備、關係當局、鑒去歲有良好成績、本歲豫想提高放賣額、依據滿洲國人之日本趣味化、豫想人員之倍加、放賣額或能達六百萬圓以上、

四月安埠柞蠶絲工廠

【安東】本埠總商會調查部茲將本年四月中、關於柞蠶絲工廠、所有生產及銷售狀況、逐細調查完畢、茲列於後、
一、四月份全埠柞蠶絲工廠三十七戶中、開車者三十四戶、未開車者一戶、歇業者一戶、
一、四月中柞蠶絲工廠三十四戶、共有運轉機車五千六百十九架、
一、四月中生產柞蠶絲六百五十箱、挽手絲五萬二千八百五十三斤、
一、四月中銷售柞蠶絲五百五十九箱、挽手絲四萬八千零五十六斤、
一、四月中柞蠶絲一箱、平均價九千零七十二元、挽手絲百斤平均之一千零七十九元、
一、四月中實存柞蠶絲六百五十六箱、挽手絲六萬八千三百十八斤、
一、四月中需用山繭計二千七百四十六箱、

滿洲國之度量衡（二）
關於新制度與現狀（權度局）

滿洲各地度量衡實量調查表

（三）哈爾濱市內道外（以米比現使用度量衡）

種類	最大	最小	差別
裁尺	三四、九糎	三三、八糎	一、一糎
大布尺	七六、六糎	七二、七糎	三、九糎
營造尺	三一、八糎	三〇、七糎	一、一糎
一升	二、六四一立	二、四一五立	〇、二二六立
半斗	一四、八四六立	一二、九六三立	一、八八三立
一斗	二九、一二六立	二七、〇九五立	二、〇三一立
戥子秤	三八、四瓦	三二、八瓦	五、六瓦
鉤盤秤	五三三、三瓦	四八四、八瓦	四八、五瓦

（四）哈爾濱市外道外

種類	最大	最小	差別
裁尺	三四、九糎	三四、三糎	〇、六糎
一升	二、六七二立	二、四〇一立	〇、二七一立
半斗	一三、六五二立	一一、四四五立	一、二〇七立
戥子秤	三五、七瓦	三三、九瓦	一、八瓦
鉤秤	五三三、三瓦	五〇〇、〇瓦	三三、三瓦

（五）奉天市內現用度量衡

種類	最大	最小	差別
裁尺	三五、一糎	三四、四糎	〇、八糎
大布尺	五六、〇糎	五四、七糎	一、三糎
營造尺	三一、六糎	三一、四糎	〇、二糎
半升	一、一六七立	〇、九四二立	〇、二二五立
一升	二、四一〇立	一、九二九立	〇、五八一立
半斗	一一、八九六立	一一、六七九立	〇、二一七立
戥子秤	三六、三瓦	三二、三瓦	四、〇瓦
鉤子秤	三五七、七瓦	三四二、四瓦	一五、七瓦
盤秤	七五四、七瓦	五〇〇、〇瓦	二五四、七瓦

全滿內國銀行結算
（依據康德二年四月末現在）

依據滿洲國理財司銀行科調查全國普通銀行結算中內國銀行調查如左▲內國銀行結算（單位爲千圓）

省別	行數	結算總額
奉天省	一八	二〇、五六五
吉林省	二	三、一九二
錦州省	一三	一、五八三
安東省	七	五、三八三
三江省	一	一〇七
興安省	四	五五六
新京	五	一七、九五三
哈爾濱	一四	一三、六四一

▲股本及放欵

省別	股本	放欵
奉天省	六、二四五	一三四五九
吉林省	五二〇	一、五三二
錦州省	八三	、八八九
安東省	二、〇五	三、六六七
三江省	二四	九九
興安省	五一	三四四
新京	二、三三三	一〇、二五六
哈爾濱	一、九〇〇	九、九七四

地方之經濟

安東市內各銀行 變更現洋存欵

【安東】本埠自現大洋行情高漲以來、關於國幣之市價即行低落、一般物價因之提漲、而全市金融陷於衰沉、各行營業極受打擊、漸趨瀕死之地步故滿洲國財政部、爲維持國幣信用、曾通令各地銀行、對現大洋之存放欵、一律嚴勵禁止關本埠東邊實業銀行、奉到前項明文後、於本月中即行結束凡該行所存之各行存欵、及儲蓄部儲蓄欵項、以及信用抵押各放欵、悉經如數按現在兌率、變爲滿洲國幣、以期幣制之統一、而免蹈於恐慌之地步至於地方銀行、義來誠、天興茂、天來銀行、永利銀行、及駐安濱江福順德、亦皆遵令辦理、將存放欵項到期者、予以更變而免損失云、

安東經濟界
綢緞商均收縮營業 爲金融趨勢所迫

【安東】關於金融之衰沉、以致商工營業均感不振、其現象所及、遂有各商業之困窘、但其營業之最不佳者、莫如綢緞雜貨各業、查綢緞商以積壓貨物過鉅、資金不能週轉、營業狀態竟現滯塞如安東最著名之和源泰、乾增福、裕興祥、等綢緞商、刻均實行裁減冗員、收縮營業範圍、積極減價售貨、以免前途之障碍、而期達於復興之機會云、

因到着不豐 山貨營業呈閑散

【安東】關於山貨土產之輸入期普通以四月迄九月末但自五月以降爲最旺盛時期其輸入品以皮類皮張藥材爲大宗至元茶木耳等類次之、輸送狀況、以水路居多外、由陸路進口者頗少、惟至本年因江水之低淺艚船行駛不便、故大宗之山產均未輸入、刻仍滯聚中、對市內貨營業以到貨無多之原因、竟呈閑散之狀態矣、

一年間包米特產 平均之價格

【安東】本埠總商會、頃奉安東省公署實業廳令、令查自去年四月迄本年四月一年間包米特產物歷月銷售之平均價格現總商會調查部、已奉令調查完畢、茲探各月之平均價於下、

年度月份	品名單位	金額
元年四月	包米每斗	〇、七五
仝五月	仝	〇、八五
仝六月	仝	〇、九二
仝七月	仝	〇、九二
仝八月	仝	一、五五
仝九月	仝	一、四五
仝十月	仝	一、四〇〇
仝十一月	仝	一、五〇〇

年度月份	品名單位	金額
元年十二月	每斗包米	一、九五
二年一月	仝	一、九五
仝二月	仝	二、一〇〇
仝三月	仝	二、〇〇
仝四月	仝	一、九五

大同洋灰 披露業績

吉林商埠地大馬路一七九號大同洋灰公司（股本國幣三、〇〇〇、〇〇〇圓）、大同二年十二月二十二日設立會社、業績極佳、現下該社、主要人員總弁（淺野良三）、董事長（與玉國雄）、常任董事（河野喜作）、董事（艾晒芳）、諸井桓平、谷口德政、金子喜代太、藤井光藏、瀧山米太郎）監査人、（常堯臣、高木百行宮地茂秋）一、顧問（淺野總一郎）、該社之洋灰、備建築工程使用、全滿主要工事、需要甚大故六月一日、爲開業紀念起見於奉天大和旅館、招待奉天官民、大張夕宴、而淺野良三氏、說明該社業績、蜂谷總領事代表官民、表示謝意、於歡聲裡散會、

柞蠶檢查場 由六月一日開所

【安東一日發】安東柞蠶商組合、前於三十日午后三時、在商議會會議室開協議會、協議開設檢查場之各種案件、但已急急準備之柞蠶檢查場、定由六月一日開所云、

特產減收 運輸退縮

【安東】安埠每於開江後、一般船隻、即行雲集、其運輸狀況、輸入以中國產品爲最多輸出則以安東特產之餅油穀物木材山貨爲大宗、普通輸出、恒超過輸入額、是以由山東進口之船隻、均係裝貨極少、且有空放來安者、但由廻航時、即代客搬運各種特產、以期收入運送料金、故在往年到着之帆船頗多、經營船店業者、亦甚發展、惟自建國以來、因各國經濟之衰沉特產輸送不旺、航運之船隻、遂受打擊、迨至今年、因特產之減收、對外輸出、益感不良、致船隻到着極少、船店營業、遂呈萎靡矣、

國債國幣換算 百對九五圓

【新京專訊】財政部茲依康德二年勅令第三十七號『向政府繳納保証金、供託金其他擔當充用之國債價格及買入銷却之事』決定六月中日貨之國債之國幣換弊率爲日貨百圓核國幣九十五圓云、

國幣情勢好轉

【哈爾濱】國幣慘落、已誌本報、昨二十八日落至一百〇一元八角、一般人頗爲恐慌、突於二十九日、情勢轉好、前場價高百零三圓一角五分、較之前高騰五六角、後場高價百零四圓五角、較之前日、增二圓七角、金融經濟界最好現象云、

因遭天災匪患影響
各縣農村均缺糧
均派代表來省請求救濟

【安東】安東省下各縣、因受天災匪禍、致農村破產疲弊已極、各縣農村均感食糧缺乏、雖經當局一再設法救濟、終感杯水車薪、無濟於事、目下各縣人民、已有絕糧之虞、皆食樹皮青草以維生活、長此以往、何堪設想、是以省署現正積極籌備辦法、近聞寬、輯、臨、長、莊、岫、鳳等縣、近以人民缺食、爲向當局呼籲、連日間均派代表前來、向省署陳述苦狀、以資救濟云、

取締販賣度量衡

【安東】實業部爲統一滿洲國內度量衡器、根據第十二條之規定、對無許可應以警察力量嚴勵取締、並決定無許可販賣人處以二年下有期徒刑、或處以千元以下之罰金、想此後以警察之應援、對於無許可販賣者、將必肅清絕迹云、

安東電報局合併

【安東】本埠商辦電話局、業經讓渡於電電會社、準於六月一日歸併安東電報電話局、並任舊市街改設分局、同時爲謀電報電話便利起見、着將官電街電報局、移於後嚴寶街電話局內一處辦公、以資捷便、聞該電報局、已定於六月一日實行遷移、此後電報電話同在一處、共便利商民更非淺鮮矣、

北鎮災民待賑中
運糧車中途被劫

【閻陽驛】查北鎮南鄉、與錦縣東鄉、及盤山縣北鄉相毗連、自九一八事變以來、天災人禍、接踵而至、頻年旱潦不均、盜賊蠭起、五穀減收、民食告竭、流離失所、慘狀堪憐、於本年五月間、經閻鎮聚和成執事呂恩普、伊係閻街商務分會長、目擊災黎、心生惻隱、乃集資赴阜新縣、產糧豐富之區、採購食糧十數石、以救濟三縣災黎之需、決非謀利可比、孰料以大車回運時、途經義縣三區雙井子村、該縣亦因青黃不接而斷運、然此粮係購自阜新、並有稅票可証、該村村長孟子賀、竟將糧車扣留、有意勒索、旋將糧車送至大楡樹堡警察署、而該署長等、並未詳查、偏聽該村長一面之詞、將糧車又送至義縣公署、寄押於廣合店內、押至三日、人食馬喂、損失不貲、經該店東何陞三、於中說項、將糧迫令變價以欧百元之上、飽諸竊吏貪囊、空車釋回、災黎失望、數千待哺之哀鴻、胥將流爲餓莩、未識何辜如此不幸、村長與警吏、店東、與官府、上下其手、溺此數千之災黎、豈天良盡滅、而喪心病狂也耶、吾不盡爲慈善之呂君惜、又不禁爲數千之災黎嘆也、所有黑幕、容查續佈、

重修日軍紀念碑
唐村長熱心

【姚千戶屯】當明治三十八年三月一日、日俄鏖戰、大日本配置軍隊、有第一師團、第十二師團、及近衛師團、後備近衛混成旅 師團、編制 爲第一軍、由黑木司令官指揮、苦戰三閱月、始將俄軍擊敗、棄甲曳戈而遁、是役日軍戰死者數千名葬埋、於姚千戶屯村東二里許唐家台北高山處、建立豐碑、永爲紀念、至今轉瞬已三十年矣、歷經風雨吹殘、乃由該驛警察官吏派出所濟藤主任、前田驛長、爲保存遺跡起見、招集唐家台村長唐緒興協議、決計補修、村長唐緒興、由瀋陽縣領取落葉松樹苗九千株、栽植其上、並自備泥土工三十名、又有姚千戶屯村長穆文朗、僱用泥土工二十名、負担一切費用、并由濟藤主任、及前田驛長、出資補助、歷經風雨之忠魂碑、煥然一新、現爲蘇家屯在鄉軍人分會聞知、感激之至、然而滿洲立國人民得享此安樂者、未始非日軍戰歿俄國之所賜耳、

股長家中突來少女
稱言有約甘心作妾

【通化】男娶女嫁、人倫之常、但必須遵父兄之命、媒妁之言、未聞有妙齡之女、背其父兄、自出配夫、甘與人作妾小者、康姓女、現年十七歲、乳名小春、短髮旗袍、一時髦女郎也、早年母喪、父兄俱在、數日前、小春 自己衣履、收拾一包、背其父兄、乘馬車而去、至一徐姓家、（現爲某股長）聲言有約、甘心嫁予作妾、徐妻家聞訊、紛持棍棒而至、意將小春驅出、經鄰右勸阻、未致演武、並勸告小春、徐妻現將臨盆、深恐氣惱有傷孕胎、俟分娩後、再行前來、小春當已允諾、現在親友家寄居、迨康家聞知此事、亦甚氣忿、後徐某給予國幣二百元、即行了事矣、

又訊、據一般人評論此事、徐男康女、早已有染、女現已暗索藏珠、若不如此、一旦瓜熟蒂落、醜聲四溢、尤難聞也、故不得不如此云云、

財務人員赴省講習

【依蘭】爲整理縣財政提高徵收效率之三江省財政講習會將開始舉行、本縣奉令後、當派總務科科長謝峻山、經理官入江仙之助、會計股長何世賢理財股長葛文林等四員赴省出席、業於二十二日、乘輪首途赴佳木斯、聞訓練期爲四日、將於月底旋任、此後對於財政當必有一番新的振作云、

林總裁參加
製鋼所落成式

【大連】林滿鐵總裁、爲參臨六月一日、昭和製鋼所工場落成式、於三十一日正午、偕同伸崎佐佐木二理事、及武部商事部長、西脇秘書等屬員、乘列車離連、直赴鞍山、預定六月二日午後一時二十五分之列車返連云、

廳令取締女招待

【開原】設務局案奉警務廳令、略謂對於管境內零賣所女招待、一律嚴加取締、不得瞻徇情面、以肅風化等情云、

警廳實施節防

【安東】本埠警察廳對於市內防範戒備、殊爲注意、誠以地方不靖、四鄉匪患蜂起、近屆端午佳節、若不嚴加戒備深恐發生不幸事件、故對於節防自即日實施、於各要塞添加岡位各警官等亦全部出動、以保端午節之安全云、

印刷許可呈請書

【安東】本埠警察廳、茲查一般人士、對於請求各種許可所呈遞之聲請書、對於塡寫往往感覺不便、甚或僱用代書撰寫、藉端索費、徒增人民之担負、於事實毫無裨益、茲爲減輕担負、便利手續、特印各項呈請印紙、存各分所中、如有人民需用無料發給、依式塡寫便利良多、並佈告商民人等一體知照云、

因生計迫妻爲娼
貞烈婦誓死不從

【大連】原籍北平、現居市內、無業遊民陳有財、現年三十歲、娶妻尤氏、年當花信、自結婚後、未及數月、陳因身無特技、且不務正業、更染芙蓉之癖、入不敷出、致流落於異鄉、有家難歸、尤氏在家、勤儉侍親、幸賴鄰右輔助、守貧三載有餘、本年春陳母染病逝世、遺下獨身少婦、孤寡清寒、實難自持、由親友借得川資、追夫來連、擇居於市外石道街、同妻數月、坐食山空、債台漸築、陳以計無可想、擬令尤氏賣身爲娼、藉維現狀、待渡節關後、再籌欵贖身、但計出於已意、並未對尤氏言明、遂與窰主計議、定賣身價三百元、不料機密敗露、被近鄰探知、暗告尤氏、豈知尤氏、頗重貞操、寧願凍餓而死、不欲比陷苦海、深夜長嘆、頻行自殺、均未得果、現由衆親友代謀善後、以救尤氏云、

市歌募集截止發表

【大連】市當局、在本年四月中、由市民間、募選贊賞我連市之市歌等情、至本月三十一日、已行截止募期、應募者共達一百四十餘篇、當局整理之下、當即選推審查委員九名由委員之手、相互擇選、定至七月一日、發表公佈云、

後溝大火警
損失二萬金

【安東】現值春末夏初、氣候炎熱、又日久未雨、故一般建築物異常乾燥、最易發生火警、警廳曾有見及此、已作種種之宣傳、本日晨五時許、後備安樂胡同劉姓民房忽然起火、各物乾燥、火隨風勢、未及數分鐘、竟延燒誠文堂三順東等十數家、後經消防隊趕到、勢力撲救、始將火救滅、具調查結果、損失約二萬數千元、甚矣哉、火之爲害也 可不注意及之、

人民需用無料發給、依式塡寫便利良多、並佈告商民人等一體知照云、

馬車撞倒貨床子

【安東】於萬頭攢動中之、市東門外、地藏寺廟會、紅男綠女、車馬蝟集之下、於月之廿日下午七時許、正在廟會熱鬧之際、突有一(一二一)號之馬車滿裁笠帽、由北向南行至三盛泉澡塘、南胡同口時、因被行人之擁擠、馬忽驚逸、兩蹄登空欲逃、不料竟將路側之貨攤軋倒、所有貨物損壞不少、攤主將車夫扭住、令其賠償、俟經好事者、出爲關說、按照原價、賠洋十元始行了事云、

王國亮帮被擊潰

【安東】本埠警務局警察隊連日在四鄉遊擊匪類、作戰各地、頗爲勞碌、近據警界消息、該警察隊昨三十日、在六區附近、發現王國亮帮匪若干名、特意抵抗、經一陣痛剿、匪勢不支、紛紛逃竄、目下警察隊仍在追踪中、聞此役激戰甚烈、警隊人員特別奮勇、故將匪擊退云、

飭各署嚴佈夏防

【延吉】本縣警務局長梁學賁氏、茲因值此夏日綠樹濃陰之際、而且青紗障起將屆、匪共必乘時竄動、若不事前籌備夏防、治安焉保、該局長爲防患未然起見、特飭所屬各署長嚴佈夏防、以策萬全、而盡警指之天職云、

妓檢徵患病者減少

【哈爾濱】哈爾濱警察廳、於上月實施、妓女檢徵以來、成績良好、瞬經月終、最近據警察廳衛生科發表、至本月一十四日、妓女患病者、較先減少、

正陽署管內
新患者　四名
舊患者　二五八名
通　院　一一四名
住　院　二名

南新署管內
舊患者　七五名
通　院　四二名
住　院　三名

現在治癒者、正陽署管內二十七名、南新署管內八名、患者爲淋病、破傷、梅毒等症云、

金票換算定價格

【延吉】本縣縣長李樹梅、暨稅捐局長陳玉淨、奉到稅務監督署通令、以金票之價格、漲落無定、必須按月預定換算之標準、俾商民有所遵循、李縣長陳局長奉令後、當按稅署規定、六月份之價額國幣每百元、換算金票一百零八元六角九分之數目、除通知各機關外並佈告週知云、

日警署捕獲逸匪

【哈爾濱】廿九日午前十時半、俄婦『勾利尼瓦、』在朝鮮銀行取欵五千圓、行至田地街、有匪二名行搶、被水野喜作與岡田巡查拿獲丁寶貴一名、已誌本報、至警察署後、由小口司法主任審訊、追索餘黨、結果於下午三時、在道外長春街鴉片零賣、又獲二名、

本籍山東日照縣、
現住所道外三道街長春院八號、
無職業　王恩珠(三七)

本籍山東省(以下不明)
現住所道外南九道街、卅一號院內二五號、洋車夫衛風生(三〇)

丁貴寶所供如下、

原籍河北省豐仁縣秦莊人、現住道外五道街艷春里劉富貴家、久在哈行搶、聯合同夥三四人等、於三月二十二日、有滿人曲蔭泉、由朝鮮銀行取欵三千六百九十餘元、行至透籠街拐角、被余等搶去、此外五月二十日正午、闖入中國十三道街十三號、福德興理髮店內搶得電業局從業員提包收欵條去年某月日、在八站附近、搶煤商竹內商會從業員之皮包、內裝六千圓等、爲匪不諱後繼續審訊、王恩珠、據云我時在街行搶、本日(二十九日)並未出外行搶、其他一名衛風生謂余毫好人、素以拉洋車爲業、豈敢違法、言語之間、而潛然出涕、否認爲匪、

于署長注重衛生

【城廠】時屆夏令、疫癘盛行、倘不預防、一旦發生、即蔓延不可收拾、預防之道、首在淸潔、我鎮警察署 長于文波、有鑒及此、飭警宣佈、家諭戶曉、院庭務令掃除、溝渠務令流通、與衛生有碍、驅除淨盡、並擬定衛生佈告、到處張貼、喚起市民之注意云、

捕獲慣匪七名

【九台】本縣第三區、保衛團長閻甲彬氏、於月之二十九日在境內游弋、捕獲胡匪七名解送縣署法辦云、

姑慈媳孝善良可風

【興城】本街河南小商馮作義共妻韓氏、生成博愛、性氣倡和、確有賢婦人之風、於大同二年、爲其長子定婚、於本街商人吳扶禮之女秀蘭、不料父常貿易於外、韓氏知其媳孤身失依、商允女父、親接至家納爲童媳、待遇如同己女、而吳秀蘭雖在妙齡、天資聰明、頗能善事翁姑、昏定晨省、奉敬如賓、該女並能善體長者之意、以致家庭和美、長幼同親、韓氏得此良媳、鍾愛異常姑媳情感二極爲融洽、俗云、姑慈媳孝、誠哉斯言、

王科長失女糾紛

【延吉】間島省公署教育廳學務科王科長、現寓大旅館內該科長有一四齡女公子、於昨二十九日午前、在街市玩耍、因無人跟隨、忘却住所、情急而哭、適有張印堂之妻某氏暫見、前與王科長住同院、故識之、當將其抱往、因不知其現住所、無法轉送四分所、冀必尋覓、倏聞科長太太及僕至、見某氏尚拖其女公子在懷、疑某氏爲誘拐被捕、遂大加詬罵並請趙巡官懲辦某氏、經趙巡官將情由詳細說明、王夫人始令將某氏釋出、事被蔡省長夫人聞悉、因(省長公館在四分所)甚不爲然、以某氏雖係貧婦、心志坦白、情寔可佳、況無誘拐情事、反無故受辱、險遭囹圄之苦、遂起憐憫之念、當派警將某氏喚回、賞與國幣十圓、以嘉其誠云、

双城八區
軍匪激戰

【哈爾濱】二十九日午後一時許、日滿討伐軍、在双城縣八區土城子附近、與四海匪等三十餘名交戰、同時附近盤踞之亞東洋匪帮、約百五十名、亦來助戰、於是砲火交加、經八小時、匪大敗退走、日軍負傷三名、計上等兵久富良夫一等兵本杉一行、牧明賢云

短期預約（六月底截止）同時出書

求解作文　兩有便利

汪倜然先生主編（樣本備索）

普及本　國幣大洋二元　預約國幣一元八角

精製本　價洋大洋三元　預約國幣二元五角　寄費二角三分

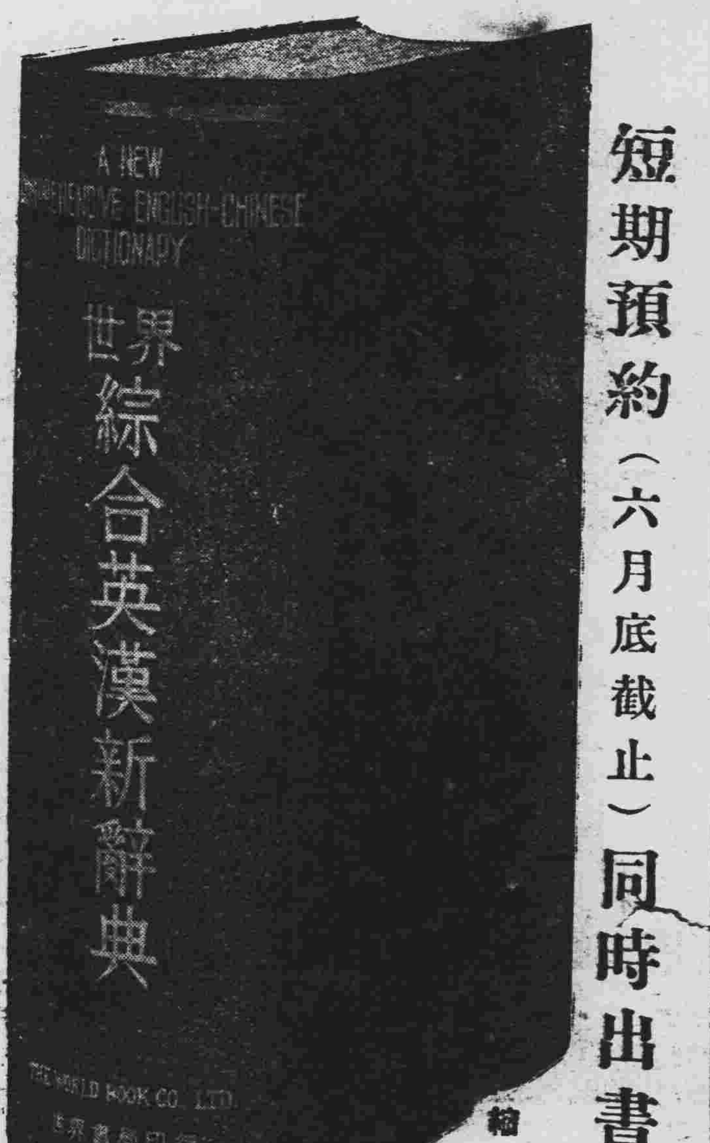

縮影

內容高過一切同等辭典

售價低過一切同等辭典

本辭典根據日本在五年內行銷一百八十版以上之 Sanseido's New Concise English-Japanese Dictionary 又參考日本富山房之 A Comprehensive English-Japanese Dictionary 等編輯而成。編者斟酌國情。增加材料。諸凡各種新名詞。一律加入。經十餘人之心血。費四年餘之時間。始克完成。實爲最合國人應用之——

第一部英漢辭典

內容博廣　解釋明暢　攜帶便利

單字……七萬五千字

成語……二萬五千句

頁數……一千四百頁

瀋陽鼓樓北

世界書局發行

萬年青藥材店啓

省城中街路北·電話四五一〇號

批發國產大宗葯材參茸等貨門售各種湯劑飲片貨色俱全精製丸散膏丹虎鹿仙膠虎骨葯酒應有盡有

定價低廉

營業課目

特聘醫士　蘇東曉　周雲五　路鑄九應珍

感謝治愈

瘋狂

敬啓者家兄素患瘋狂妄爲妄言數年之久屢治未愈成爲廢人嗣蒙友人介紹服奉天大西門裏瀋陽縣胡同○濟世醫社安神至寶丹○十餘付好如平人感佩無極登報廣爲介紹以便患瘋者知有救也

奉天市政公署課員　王孚民啓

丸見屋毛絲店廣告

兩洋新時衣料莊

鄙店開業以來價格低廉品質優良深蒙顧客歡迎
購到今又大批新頭各種衣料定價克己賜顧諸君請駕早臨

奉天新市街市場北門東入口　丸見屋毛絲店

施藥

廣寧伯爵遺像

第一種 腎虧遺精藥　第二種 調經養血藥
第三種 赤白帶下藥　第四種 肝鬱不舒藥
第五種 健胃養脾藥　第六種 諸般痔漏藥
第七種 肺癆咳嗽藥　第八種 五淋白濁藥
第九種 偏墜疝氣藥　第十種 楊梅大瘡藥
第十一種 諸般寒腿藥　第十二種 諸般眼疾藥
以上均係前太醫院皇室御用內廷聖藥
函索每種附郵五分即寄北平廣寧伯街
四號廣寧伯後裔梁宅謹啟

胃腸病專病藥

紅色造福

流治一切胃腸各種難治病症確有實效

大盒二元　小盒一元　大打廿元　小打十一元

嬰兒聖藥

李氏小兒滑藥

治食火熱嘔吐泄痢青便瘦弱脹肚諸疳俱效

每袋四角打三元六角函索即寄空函不復

總行奉天大西邊門外鴻育堂藥店

自轉車用

燈火用

通信用

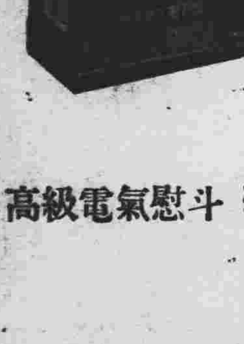

如買電池燈及乾電池之時請指名松下電器公司製或納閃能是荷

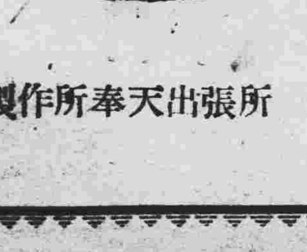

高級電氣慰斗

松下電器製作所奉天出張所　奉天

開明

奉天中街吉順絲房對門

運動獎品

喜慶禮品

大減價

招請外埠代理詳章函索即奇

凡購貨五元以上者贈送名貴美術電刻夾銀照相架一舉二得良機勿失

Veramon

Schering

凡拉蒙

立止一切疼痛

服凡拉蒙後頭痛立即消失工作照常

各大藥房均有出售

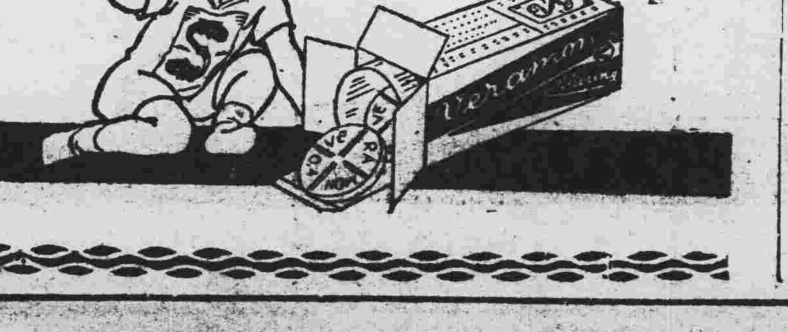

森永牛奶糖

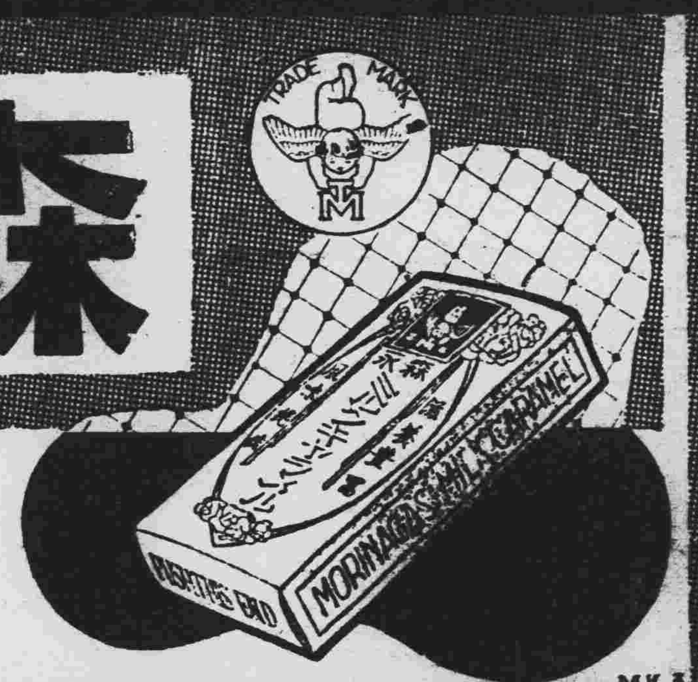

人人皆愛

森永牛奶糖

總經理處
森永糖果公司
大連市雲井町廿七

MK.3

梅濁剋星

德國空前發明淋病特效聖藥

五淋白濁六小時奏效

殺菌滅淋 澈底治療
藥力最大 奏效最速
譽滿全球 第一靈劑

各國名醫三萬人一致公認熱烈採用
三千二百萬病家實驗證明絕對特效
打破現代淋病治療史上之最高紀錄
確是全世界還沒有這樣進步的製劑

本劑係德國醫聖愛廸那博士四十年之心血結晶、其主要成分為轟動全球醫藥界所公認根治淋病最具神效而殺菌力最強烈之BALS.COPAIV.製劑、並配合富有清濁利尿鎮痛消毒收斂防腐等特效之各種名貴藥物、用最新科學方法監製、主治急慢性五淋白濁、以及因淋病而引起之一切尿道炎症、雖手術注射內服電療及屢醫屢藥不克奏效之重症、服此無不立顯驚人效能!

每盒定價三元 函購寄費加一
世界各埠各大藥房均有出售

◘上海白克路—柯爾登洋行獨家經理
▲奉天十一緯路第七十三號
▲哈爾濱道外正陽四道街口
柯爾登洋行

贈券 58
茲奉上郵票十分請寄下梅濁剋星樣品一份及淋病療養新書一冊此致
奉天十一緯路七十三號或哈爾濱道外正陽四道街
柯爾登洋行
姓名住址 蓋章

哈爾濱道外正陽六道街享得利內柯爾登洋行經理

特約經理處
奉天 鼓樓南五洲大藥房 大連 監部通華泰西藥房
營口西大街五洲藥房 安東金湯街瑞祥泰大藥房
經售處 新京 中西 中法 吉林 五洲・中西 黑龍江中西五洲 鐵嶺和發久 四平街和發瑞 以及滿洲國

婦科珍品 烏鷄白鳳丸 調經大王

烏鷄白鳳丸主治婦女百病列下

△一治婦女經血不調、趕前錯後、血色不正、紫黑成塊、血色淡紅或如泔水、服之特別神效。▲一治婦女子宮寒冷、白帶過多、腹痛腰痛、癥瘕積聚、子宮疼痛、服之特別神效 ▲一治婦女血虧經閉、乾血勞症、氣短咳嗽、午後發燒、心跳心忙、服之特別神效。▲一治婦女或有孕連傷數胎、久慣小產、產後腹痛、惡露不盡、疼血凝滯、腹內有病成塊、疼痛難忍、服之特別神效。▲一治婦女夜睡不安、多作惡夢、驚恐成疾、如同邪病、服之特別神效 ▲一治婦女面黃肌瘦、少食無味、四肢酸軟無力、頭迷頭暈、服之特別神效。

▲購買烏鷄白鳳丸者注意

烏雞白鳳丸、乃婦科第一老牌聖藥、風行南北遠近馳名、業已數百年之久、凡購藥者、須認明金雞富貴商標、記準廣東老舖永安堂之烏雞白鳳丸、庶不致誤、且此藥經本堂用化學配製成丸、藥價小而收效大、外掛糖衣容易服用、堅固耐久不像密丸子腐敗日久生菌而有害也、每盒二百五十粒定價現洋五元、

(注意)減價六扣四十天

因此藥初次到哈特別大減價六扣四十天凡購烏雞白鳳丸一盒者只收國幣三元購一打者只收國幣三十元外埠函購不加郵費
●滿洲國總經售處哈爾濱道外十五道街 金勃先藥房

烏鷄白鳳膏

○烏雞白鳳膏專貼男女百病列下

一貼男子、先天不足、後天虧損、腎經虛弱、夢洩遺精、青年早婚、房事過度、下元虛寒、腰膝背痛、精液缺乏、子嗣艱難、腎囊潮濕、夜多小便、白濁淋漓、寒疝氣疝、腎子寒冷、偏墜肚疼、特別效驗一貼女子、經脈不調、月經不准、或前或後、經行腹痛、子宮寒冷、赤白帶下、寒血凝滯、久不受孕、屢患小產、血乾勞、崩漏不止、血色紫黑、或如泔水、面黃肌瘦、少食無眠、胸膈膨悶、五心煩熱、產後腹痛、惡露不盡、一切血寒、貼之完全、功難盡述、筆難盡言、此外並治男女老幼、風寒麻木腰腿背痛、四肢骨節、半身不遂、腹中積聚、均有神效、●定價每貼國幣四圓

總經售處哈爾濱道外中十五道街 金勃先藥房

○代售處○
奉天大成藥房 奉天日站恒濟堂 吉林東升達
江省德泰盛 新京中興藥房 安東東益增
營口洪春堂 大連華泰藥房 哈爾濱金勃先

贈送補身大王黃色補丸 買一盒送兩盒

黃色補丸 主治先天不足房事過度手淫精早洩陰萎短小陽委不舉房事不久腎虧乏嗣老年精衰精神困倦頭暈眼花耳鳴心跳 夜不安眠凡由腎部所傷腰膝背痛酸軟無力形容枯瘦 各症服此藥特別神効常服保腎安神保身體壯健房事快樂補血生精藥性和平 男女老幼均可服用補腎能扶陽開胃健脾增加飲食強壯 身體萬試萬靈今特提出一萬盒作爲贈送之品以昭效方而便推廣定價國幣 每盒一元五毛買一盒送兩盒買半打八元五角贈一打

大送總經理哈爾濱道外中十五道街金勃先藥房
奉天金城藥房 奉日站恒濟堂 大連華泰藥房 安東益增
吉林東升達 江省五洲藥房 新京中西藥房 營口洪春堂
奉天大成藥房 錦縣同盛居 大連華西藥房 熱河全富興

廣東新到 名震全國

強力殺蟲劑

蠅必立死

インピレス

家庭用殺蟲劑 防臭衛生必備

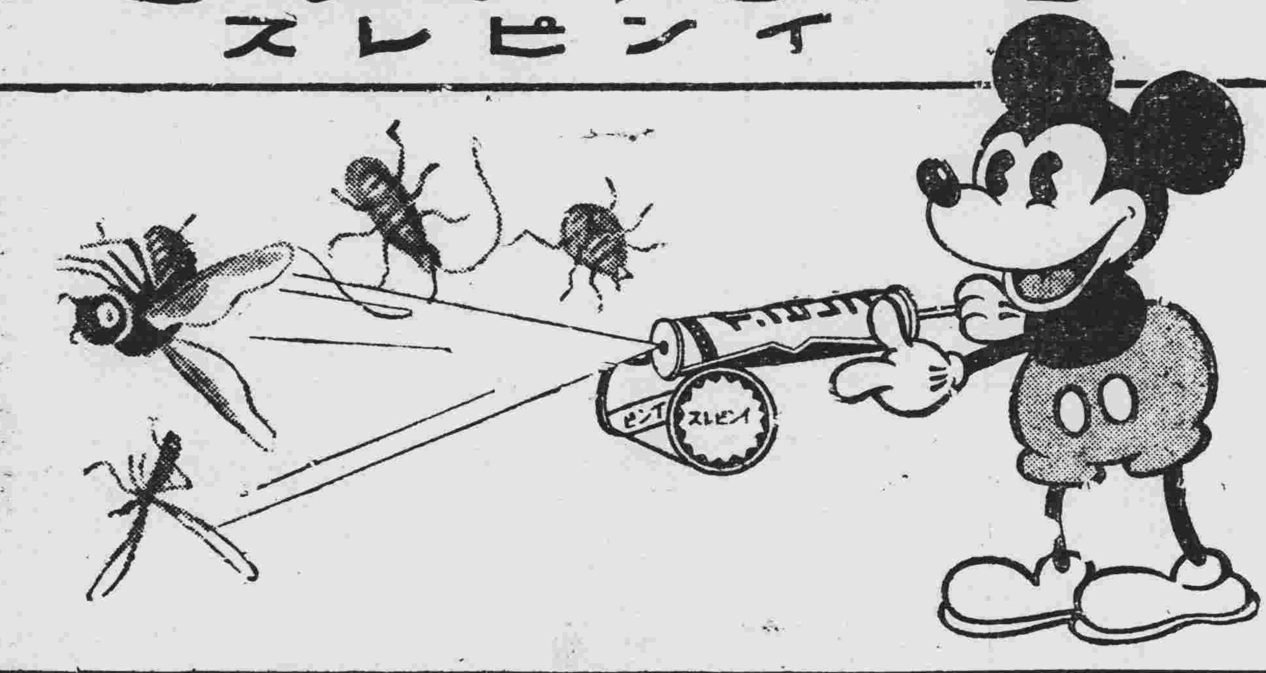

氣候日熱・蠅子飛揚
家々必備殺蟲名藥
効力絕大・品質精良
『蠅必立死』世界第一

効力既大氣味復香
不唯蠅遇定必立死
任何害蟲絕滅亦神
無害人畜不污器物

大凡於人畜絕對無害。而對於害蟲則爲有毒的殺蟲素者。舍「匹來多靈」外別無第二品之事。乃爲全世界所公認者也「蠅必立死」者乃係依完備的裝置。與優秀的化學技術。而自除蟲菊中。將「匹來多靈」完全抽出之。而用其多量作爲殺蟲要素也

「蠅必立死」俱備有以家庭用殺蟲劑必備之五大要件卽
一、於人畜絕對的無害
二、殺蟲力至極的強大
三、氣味芳香而優雅
四、沒有引火性故極安全
五、絕無污染衣物器具之虞
以上五大要素本品完全俱備無一忽缺也。

弊社創製之殺蟲劑「蠅必立死」者。乃係聘請多數專門技師。消耗巨萬之研究費用。傾注多年之經驗及豐富之蘊蓄。以化學的研究之結果。本政府之批準許可。在有現代最新式設備的弊社工廠配合創製而成之名品。其殺蟲力之卓越強大。氣味之芬香優雅。以及與人體絕對無害等優點。俱是東亞唯一無二標準的最優良之殺蟲劑也。

効能

蠅・蚊・臭蟲爲始。他如蚤・虱・蟻・油蟲・家蟎等出入於家庭之害蟲。以及於家畜身上所長生附着之害蟲。其他所有的蟲亦均能將其完全驅除絕滅之。而於同時卽細菌亦能將其死滅之也。

製造元 神戶 長岡驅蟲劑製造株式會社
發賣元 大連 藤澤友吉商店出張所
(如要說明書函索卽奉寄)

德國 忽蘇爾 氣喘藥

均有出售
去年在德國銷內曾行銷一千萬盒以上
全國藥房
全球醫師一致推崇專治氣喘唯一良藥
分銷處○瀋陽中街路北○中法大葯房

治療 氣喘・哮病・氣急・呼吸困難
新舊咳嗽○枯草熱○慢性支氣管炎○痙攣性或搐搦性咳嗽○各種心臟病○感冒○神經痛○頭痛等症○服之奏效迅速神驗無比!

如需哮喘病除根詳細說明書函索卽寄

中國獨家總經理 華商履濤西藥行
上海九江路一百五十號洋房

日本油漆株式會社製品

謝恩犧牲大賤賣

期間 自康德二年三月十五日起 至康德二年六月十四日止

花牌鉛油

此品專以利用爲目的。係敝社獨出心裁研究而得。售價極廉。用途極廣。發售以來。用者日增一日。無不嘖嘖稱贊。此品如何適實際之用。於此可見。

白色油漆之外。尚有紅、黃、藍、黑、紫、純紅等色。皆煉成固質。裝在圓形鐵罐內。每罐重廿八磅。

(詳細說明書函索卽寄)

日本油漆株式會社
大連山縣通廿一
奉天富士町六
新京老松町二丁目

(1)

扈從東渡百九詩 (十四) (袁金鎧)

公使館奉迎會

滿座蘭馨綻紫英。扈臨使館盛歡迎。華封三祝同斯盛。喜聽嵩呼萬歲聲。

大島權重郎自奈良寄詩依韻答和

二次東遊到帝京。忝居扈從重斯行。歡迎豈敢相逢樂。滿地鶯花百草生。

又贈

湖南作古煥棻逝。東國相知失兩人。老大始知有眞樂。一回相見一回親。

研究 離婚規定解釋 (四) (陳毅然)

二。呈訴離婚之意思。呈訴離婚者。即夫婦之一方。由於法定原因。向他方爲離婚之要求。呈請法院。以訴訟程序。判決離婚是也。

呈訴離婚之原因。夫妻之一方。對於他方。出於故意或過失。致不能同居之程度。又合於法定原因者是也。

一。重婚者。夫妻結合。專在愛情。如双方感情。稍有欠缺。家庭幸福。易致破裂。且今日一夫一妻制度。久爲文明各邦所通行。故吾國法律。定一夫一妻爲婚姻之本旨。且屬强制之規定。如夫妻一方。與他人重婚者。不只違背夫妻誠實之義務。且亦破壞他人家庭之幸福。匪特自己琴瑟中乖。他人亦蒙不利。而夫婦一方。旣另有所歡。於夫妻間。自必貌合神離。與其一方徒受痛苦。自不如爲前婚幸福計。許其離婚爲愈也。再關於重婚刑法有處刑之規定—二五四—。民法可資撤消婚約之原因—九九二—

二。與人通姦者。吾國古代立法。偏重男系。將通姦列爲七出之一。妻如與人通姦。即可據以除妻。然此乃片面之規定。時至今日。宗法勢力。久已摧毀。故今日之法律規定。爲男女之平等計。双方均須持爲離異之理由。且旣一方與他人發生姦情。則對於夫妻間之原愛。勢必轉移。因此而致違背互負貞操之義務。更傷夫妻之愛情。昔日之混亂血統及名聲等論調。以今日視之。尤爲其末者也—如一方受不抗可力。而致失節者。不得藉口請求離婚。

三。夫婦一方。受他方不堪同居之虐待者—。妻者齊也。夫妻本爲敵體。地位平等。尤無軒輊之分。而夫妻結合。又專賴愛情相處。一室之內。朝夕詬誶。則共同生活之目的。已失共同生活。旣難於維持。而一方又徒受痛苦。甚至發生不幸。故列爲離法婚定原因之一也。(未完)

九星日鑑

六月三日 舊五月三日 月曜 庚戌 先勝 執 心宿

▲一白之人企圖無理發展、不如整理家事、辛壬癸吉、▲二白之人斡旋調解等事、宜讓他日則吉、丙辛丑吉、▲三碧之人午前雖有辛苦、然午後成爲安樂、丙丁癸吉、▲四綠之人以辛苦爲常有之事、勉强幹去則吉、甲乙子吉、▲五黃之人若肆行一己私意、即至垂成必遭破壞、庚辛丑吉、▲六白之人棄集細流意成大河、宜勿忽、丁庚丑吉、▲七赤之人皆帶着新使命進出之佳日乙庚辛吉▲八白之人皆宜勿着手爲他人斡旋事情、丙庚辛吉、▲九紫之人始雖佳運、然不注意、後轉爲凶、乙丙丁吉、

流沙墜簡校補 (十二) (昌羣)

按右簡今字。沙書第七五二釋令。是。此簡出蒲昌海北。字體如今正書。可見漢晉間書體之流變。王氏考釋此簡爲晉太康七年以前之物。最爲精確。而於西域長史一官。則未詳言。顧自東漢以來。此官典屬西域。職守甚重不可不明也。考漢時長史爲主兵之官。亦有兼文事者。前書百官表。承相屬。大司馬屬。左右將軍屬。皆有長史。秩千石。邊郡亦有長史。掌兵馬。秩六百石。北堂書鈔引漢官儀云。邊郡稱長史。皆六百石。長史者。衆史之長也。續漢志百官志。郡邊戍者。丞爲長史。蓋邊塞僻遠。正官不常設也。古今注。建武六年。令郡太守諸侯相病。丞長右行事。十四年罷邊郡太守。丞長史領丞事。此邊郡史。乃郡守所屬者也。共職司治兵。續漢志補注引漢官儀。太守各將萬騎行障塞烽火追虜。置長史一人。丞一人治兵。至於西域長史之設官。則自章帝時班超始。按超於明帝永平十六年爲西域假司馬(本傳)。(章帝紀在建初三年)建初八年拜超爲將兵長史。(章帝紀)。和帝永元三年。復置西域都護。乃以超爲西域都護。(本傳及和帝紀)此超所歷西域官階。可得而考者也。其後徐幹。班勇。王林。敬王。趙博。皆嘗爲西域長史。長史所居在柳中。靈帝延平間。西域史張晏。嘗將弍者。龜茲。車師前後部合三萬餘人討疏勒。(後書西域傳)。則自漢迄晉。西域長史。一官。從未嘗廢置。流沙墜簡再版簿書類第一簡考釋。以爲吏與史古通用。簡中將卒長史。即將兵長史。即西域長史。其說誤矣。考卒史與卒吏在漢官中未聞可以通者。(未完)

在難中你要這樣。以後你奔向有爲之途。勿要沒結果……

—完—

二。五。二五於美專

分娩 (陳福熙)

在長生。只打聽得駱官巷裡住着個鄭穩婆。所以他一跑出家。一徑走到駱官巷去。雨下得很大。長生在滂沱中走。跨一步。急一步。恨不得馬上拖了穩婆回來。妻的劇痛。和她難以支持的表情。彷彿那胎兒的腦子裡。反映到長生的腦子裡。彷彿那胎兒。再等不到『老娘』來收生。已經瓜熟蒂落的產下來了。這麼想。長生只恨爸娘少生了一雙脚。過了個相當時間。長生已把穩婆接到家了。一進門。長生便聽到妻。

『喔唷唷……痛煞了吓……快點呀……』

的喊。個把鐘頭的陣痛。顯然將她困累了。她的面孔。火一樣紅。兩隻手。向後攀住床欄杆。腿子伸得挺挺的。咬緊牙關。閉着眼。用力地漲。『嗯嗯嗯』叫。

銅壺裡的水已經快開了。這時。美孚燈捻得亮亮的。空氣也比較暖了些。鄭老娘坐在床沿上。按產婦的喜脈。

『快了嗎?』長生問。

『快了。』

於是穩婆又老於經驗似的去候產門。

『我看至多還有半點鐘……』說過這句話。產婦又是一陣陣劇痛。跟着這劇痛。胎兒的頭頂已經稍稍看得見」。

『再用力漲…用點力!少勁。再用力漲…』

產婦差不多痛得暈了。聽了穩婆的話。只得很命的漲。但不管怎樣用力。總是見那麼一點點頭頂。

『這樣小孩子恐怕要悶壞吧?』長生媽說。

『是的呀。』

鄭老娘一邊說。對於這次難產。似乎感到了束手。她先是叫產婦用力漲。但現在。看產婦已經乏了力。而且。用力漲事實上似乎不生效力。這樣。鄭老娘再三遲疑的結果。決定用她的手術了。

她的手一直從產門裡插進去强把胞拉出來。但因爲還沒有到相當時間。竟被她硬手硬脚的拉傷了。所以胎兒一下地。產婦就不住的放血。沒法止住宅。本來體虛的長生嫂。流了多量的血。人就熟睡樣的昏去了。

『秀英!秀英!你此刻怎麼樣?…』

丈夫喊。但她沒有回答。看她拚命的放血。什麼人都沒有辦法。天明時。長生的眼睛有些紅腫。拖了鄭老娘到公安局去說他的妻是被她弄死的。(完)

讀者之聲

趨重社會。不談政治。歡迎短篇。須加句點。

解答不履行婚約之疑問

披讀貴報。本年五月三十日。李奎恩君。前記標題疑問後。鄙人不揣固陋。妄爲解答。是否正確。不敢自詡。尙希法家敎正。玆胡謅如下。

質疑略稱。有妹年十九。宿字於某省宋子爲妻。曾約定數年前爲結婚期。及期爽約。其後屢促無效。其妹受有相當教育。擬改字他人。以求相當之法律爲援助。云云。

查婚約訂定。以遵重男女當事人之意思爲原則。若於未成年時由其父母代爲訂定者。於成年後。無拘束之效力。又查婚約。不得請求强迫履行。民法第九七五條。已有明定。令妹現年十九。雖未達於成年限度。(民法以二十歲爲成年)但已將近成年最後之階段。且爲相當教育份子。對於意識能力。當然有準確的判斷。如對認爲不滿足之婚約。而加矯正時雖有父母代訂婚約。法律上亦不能强制當事人之意思而逼迫其履行也。然此有須注意者。即觀察必須正確也。

婚約不能强迫履行。已於前述。其次者。厥爲解脫問題。民法第九七六條。第一項。婚約當事人之一方。有左列情形之一者。他方得解除婚約。:第三欵。故違結婚期約者。(餘略)按右事例。他方當事人。既已約明結婚期。而反故意違背之。當然構成解除條件。(至有無故意。亦要件之一。有待於事實上之查考。)毫無容疑。其解除方式。婚約當事人之一方。向他方爲解除之意思表示爲已足。平常所習見者。爲訴他如以公証送達。或告知等方法亦屬可行。例如日本郵便局。所採用之『留書』內容証明便送致。最爲便當者。是特特爲解答如右。

西盧投於大西二一〇五。三〇

泡沫人海 失望 (王俐)

橙黃色的浮雲。流動在廣漠的天上。太陽脫責似的懶洋洋在裡面渡着。綫光綫不良的關係。所以未出外寫生。在幾次廻思的結果。便預想買色去罷!唉!背井離鄉的游子。你怎還要去籌備化錢呢?你不曉得錢的艱難嗎?不『當然之理』不允許的!所以我便滯行在校的院內。走向熟悉的諸同學借討結果。似乎定理一樣—有餘錢者寥然!無奈中的我。乃轉向婁君借取。唉!救星至矣。乃借得一元。有錢之餘。忘却窮時。洋洋乎而大步直奔鼓樓而來。由小南門進城。便到了鼓樓南。行行重行行。偶而來了一種聲鈸。衝動了耳膜。『先生!先生…』一個憔悴臉面的孩子。在追着我討要『先生給我一個子吧』!這時的小孩。跟得距起碼已經大遠了。這時我心內。不期而然迷湧一種思潮。小孩子!小孩!眼光大些找得對—不錯—找着窮小子了—休看。配着—付近視鏡。着一套整齊制服。帶着方帽子。錯了—他方才始借得一圓錢呀—豈有零的給你呢?。樣的想着。心在波動着。然而流汗的小孩子。依然是操着魯籍方言在追逐着。『先生』『去罷—靡零的。回頭給』『先生』。小孩子的渴望。一至失望。眼巴的走去。不時我回首瞻望。小孩子復在張望。彷彿生意般奔涉忙碌。一會兒。小孩便直視着那乘在馬車上的二女郎。小孩子趕上。扒着馬車。仍然是不住的衰告。然而形態娜娜。頗似學生風的她們。反到『去!去!他媽!沒有』尖銳的嚇聲嬝嬝可聽。大發雌威的結果畢竟還是被申斥的小孩子自去了。唉!小孩子拋去生意式。

滴點 (堅石)

人生活宇宙之中。不可抱樂觀。尤不可抱悲觀。因有時由而悲生出樂來。反之樂極亦能生悲。

有銳敏的頭腦。强健的身體用遠大的目光觀察事物。判別是非。及能耐勞苦的手去奮鬪則此人雖窮困亦不足慮。

最天眞地人就是小孩子。所以耶穌會說。『若不回轉像小孩子樣式。斷不能進入天國』。

社會小說 財色婚姻 (二八五) (儒丐著)

二十三、結婚以後之種種

七小姐那里肯聽。若不是時間晚」。她一定耐不到明天。好在燕爾新婚。又是仲夏的夜裡。那是很容易度過的。次早夫婦起床。梳洗已畢。吃了點心。七小姐便叫小周媽把車喊來。一個人。到娘家去了。臨行時。金珠還是囑她委婉着和老人商量。不便執拗。七小姐也不言語。看那樣子。大有不得不止之概。金珠却不禁暗喜。

這日林老先生。和林太太也是纔起床不大工夫。正自吃牛奶鷄子。忽家人來報。七姑奶奶家來了。老夫婦便是一楞。現在禮俗雖然簡單了。可是纔過門不多日子的姑奶奶。不等接。便家來了。這一定是出了什麼事故。林太太說。

『他倆不是打架啦?』

林老先生心裡有病。想着也許爲了錢財的事。便道。

『他們不會打架的。也許另有別的事。如果提起那筆欵項。你得幫我的忙。』

正說着。七小姐已然進來了。林太太先把七小姐的顏色看了看。不象和金珠有什麼打架吵嘴的樣子。因爲她臉上旣無淚痕。而化粧依然是很濃艷的。先自放了一點心。雖然這樣說。媽媽畢竟是疼女兒的。早已上前拉了七小姐的手。很慈愛的問七小姐說。

『孩子!你有什麼事嗎。怎不等媽媽去。這樣早。一個人就來了。鐵賓怎沒同你來。到底有什麼事呢?』

七小姐見問。知道母親有點出於意外的樣子。忙道。

『媽呀。您別胡猜。我們沒有什麼事。今天我是找我爸爸算賬來了。』

呀!果然爲了那件事。林老先生已然有些不安了。但是他決不露出一點慌謙樣子。早已哈哈大笑了兩聲。因問七小姐說。

『你找爸爸來算賬。算什麼賬呢你說說。』

七小姐見說。憤然坐在一把椅子上說。

『算什麼賬。您裝着糊塗的樣子。那不是騙我麼。您得給我們。』

城內 會仙電影院

時間 十一時 十一時半 八時

今天公演

天一公司出品

端午節特選影片 包括七情六慾 寫盡悲歡離合

百花洲

一聲聲悲喊哀啼 一滴滴殘紅泣血

四經路 七緯路

瀋陽電影院

開演時間 每日 二時·五時·八時·三場

今日開演

大路

聯華不朽傑作

轟轟轟…… 眞正好片…… 不用吹! 場場滿座…… 是鐵証! ……哈哈哈……

半價券 此券限一人一次用於「大路」演期內一律半價優待

半價券 此券限一人一次用於「大路」演期內一律半價優待

大西關大街

片長時間暫改 一點半 四點半 七點半

今天星期日上午十點半加演一場?

【先映鬼後映殘夢】

開映兩大鉅片 上下概不加價

我們爲世界藝術而喊吶 我們爲公衆娛樂而犧牲

殘夢 —與— 鬼

唯我獨映佳片 唯我票價獨廉

票價 一毛五分起

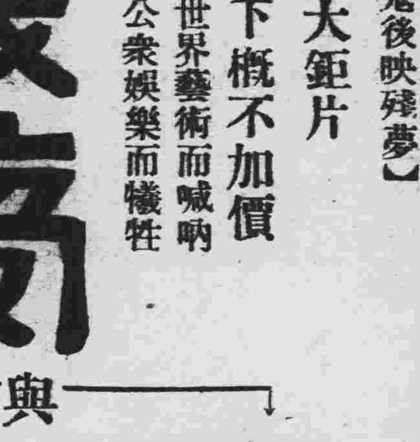

天一影片公司全部對白歌唱有聲影片

「重歸」

端午節在—— 瀋陽電影院開演

週遊世界大魔術王 廿世紀中驚奇怪物

赫麥 首次來瀋獻技

印度活僵屍

驚極 奇極!

不日在瀋陽電影院登台

自用電話三五四二 商埠市場

東安電影院

六月一日起至五日止

新獅影片公司最新出品

佛國奪寶

主演 張蘭卿 張月娥

下期預告 華山艷史 主演 徐來

本院晚場由八時放映

中光電影院

五月卅一日至六月四日

曾赴國際電影賽會歸來之藝華公司出品 (此外加滑稽笑片兩片)

後集 女人

黎明暉主演

採鑛執照遺失聲明作廢廣告

啓者敝人前於中華民國五年由農商總長報領左開採鑛執照一張於民國二十年滿洲事變時遺失不論落於何人保有均歸作廢特此聲明

計開

鑛權人 孫以華

鑛區地址 奉天省東邊道復縣南興華鄉五灑嘴

面積 一千六百二十畝三分一厘

鑛種 磁土鑛

註冊年月日 中華民國五年六月二十六日

執照號碼 採字第六十二號

康德二年五月三十日 聲明人 孫以華

奉天鍺日商營業介紹

後援　奉天商議　輸入組合　商店協會

洋品襍貨

洋品雜貨 高等化粧品 一概俱全 商品券發售
(KY) 大和屋洋品店
奉天春日町七 電三〇九四 六三四〇

洋品雜貨 皮鞄製造 旅行用具
(M) 松久號
奉天春日町七 電三七〇一番 振替大連四〇四九

洋品雜貨 各國化粧品 照相機及材料
金十三洋行
奉天春日町三 電二六〇七 振替奉天四〇七

飯食物件

山海珍錯 一概批發
(M) 松田政助商店
奉天松島町七 電三五四〇

內外食料 製造販賣
水垣商店奉天支店
奉天浪速通七 電三一九〇 振替奉天二六五 營業部神戶支店東京

食料雜貨 罐頭橘子 各種洋酒 一概批發
(フ) 福田商店
奉天浪速通七 電(日)二九一六 六五〇九

既製洋服

高等洋服 華附屬品 化粧浴衣 洋貨俱全
神戶屋洋服店
奉天春日町三 電三四二九 振替奉天八四二八

高等洋服 附屬一切 流行新式 幼童服類
橫濱商行
本店奉天柳町一 電六一〇九八 支店奉天青葉町二 電六二〇九七

超等洋服 製品誠群
鶴屋洋服店
奉天春日町五 電三二一二 振替奉天四八一

陶器磁器

各種磁器 批發零售 玻璃錫器 茶具茶葉
川原陶器店
奉天春日町六 電二五二六 振替奉天一六八

各種磁器 批發零售
若尾セトモノ店
奉天春日町七(市場前) 電三一五八

各種磁器 批發零售
村上陶器店
奉天江島町六 電六四五三

打字機

漢文打字機
日本打字機股分有限公司
奉天千代田通三九(國際道路四) 電話(局)五五四四

日文 漢文 打字機
中和洋行
奉天富士町六 電三二〇二番

笹沼自在式(不要玻璃板)漢文打字機
笹屋商會
奉天加茂町六 電三八三一番

無線電匣

最上等週律 彼岸無線電 話機發售
和登商行 無線電氣部
奉天加茂町四 電四六六九

無線電、電氣留聲機 開設酬謝主顧空前大減價
電文社
奉天富士町五 電六四五九

七歐無線電機 電氣留聲機 代理店
(M) 光和洋行
奉天松島町六 電三八四九 振替奉天二一〇

嗎啡中毒斷根
止痛·鎮靜新葯
嗎魯達因　旗牌

【特徵】
一、本葯品質優秀鎮痛、鎮咳功効迅速
二、本葯品之功効適可嗎啡及考坯因之間、而對人體絕對無害。
三、還通能鎮靜、止痛、止嗽、差不多和嗎啡、考坯因的功用相似、普通中毒者可以輕而且決的去掉、雖然長期應用其効力不稀有減弱、對於其他任可葯品的能比此葯好用的、考坯因等的不舒服之缺點外沒有共有、并凡中嗎啡之毒者用之治療尤爲相宜。

用途　効用

【適應症】嗎啡中毒

凡可以用嗎啡、考坯因、比較的嗎啡的危險的毒性可以不用嗎啡、及考坯因之適應症本的葯品對于此等病症之鎮痛鎮靜功効尤爲迅速。本葯對嗎啡中毒脫除之後以本葯品代用之其療法結果良好不同一如嗎啡及海洛因之日漸減輕、而注射之無不適宜。其他如頭痛、神經痛、從事鎮靜等、使服者神清氣爽、鎮靜安眠身體愉快百病霍然、無不奏應、本葯品功効偉大、無上良劑。

【用法及用量】一回一筒(〇〇一格蘭姆)注射在皮膚之內
【包裝】一、一cc一〇管裝　注射用一、一cc五〇管裝

輸入製造元　植村製藥總廠　京城府南大門通二丁目
批發處　井上誠昌堂　奉天 新京
日本賣藥株式會社　大連·奉天·哈爾濱
各地各大藥房均有出售

說唱 八僊緣

特價國幣二角五分

本書在通俗彈詞裡是最繁拔的一編傑作大約著書時代總在同治年間可惜刊本久絕本書依據鈔寫本會連載本報經儒丐先生加以校閱把魯魚亥豕的地方改正了不少方始能讀本社因應讀者的要求特印單本裝訂美麗印刷精良刻已出書特價國幣二角五分書印無多購者從速

本社分社及各書店均有代售

盛京時報營業部啓

Neo Pedinal Sedative and Analgesic

【麻藥手續不要】

內服 北地那兒

鎮痛 鎮靜 鎮咳 新藥

(嗎啡鹽類中毒脫除新藥)

(特長及適應症)
鎮痛、鎮靜、鎮咳作用迅速如火、對胃腸障害及習慣中毒之性全無、且長期使用亦無增量之必要、故以少量能治療嗎啡、海洛英、克德因之中毒症、可謂斯種脫除療法、最適最良之新藥也。

〔用法〕一回 一cc 一筒 注射於皮下或筋肉之內。

〔包裝〕注射液 一、一cc十管入 一、一cc五十管入 五cc瓶入
藥片 十片子、五十片子、五百片子、一〇〇〇片子

滿洲國總發賣元　奉天加茂町十三　京城藤化學奉天出張所

〔特約店〕
安東 登泰藥舖　奉天 井上誠昌堂　佐藤廣濟堂　新京 井上誠昌堂　東洋大藥房
大連 井上喜保堂　旅順 藤上藥房　四平街 櫻井誠昌堂　哈爾濱 山本長壽堂　翹昇藥房
吉林 林盛堂藥房　旅順 宮竹藥房　四平街 大遼洋行　鐵嶺 谷口十字堂　開原 森田洋行

彼晝則嬉遊夜則酣睡

此馬孟言君述其令郎康健之情形也爲父母者尙能望其小孩健康上有較此更佳之情形乎雖然一切父母均可使其兒女享此同樣健康假使亦如馬君用嬰孩自己藥片使其孩子之內臟常保清潔活潑健康之狀況馬君係河北灤鎮大德堂經理其來書云「小兒患胃疾胃呆食滯面黃肌瘦屢治無效後投嬰孩自己藥片立奏奇效不但病魔遠去而精神亦日見活潑晝則嬉遊夜則酣睡毫無疾病曷勝感謝之至」嬰孩自己藥片性和效大能保小孩腸胃清潔有序故善治療嬰孩食積便秘腹痛泄瀉嘔吐傷風寒熱蛔蟲出牙等症功效迅速如尊處藥房備未此美味可靠之兒科專藥請向上海江西路四五一號韋康士醫生藥局函購每瓶大洋七角六瓶三元五角郵力在內一切信件可由奉天和記洋行轉上海韋康士醫生藥局

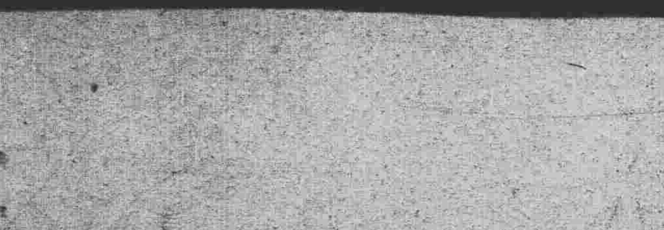

裝璜精巧　運用靈便　機構堅牢　價格低廉

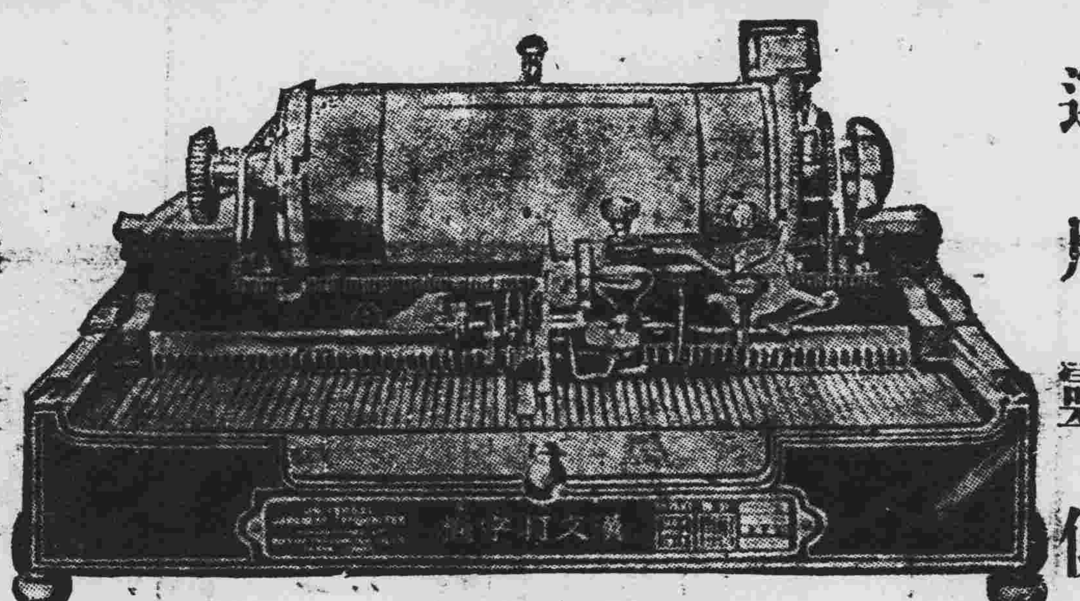

縱橫自在 漢文打字機
日文歐文併用

現代事務室中之大問題

時代演進事務繁增各種事業之競爭、亦日加劇烈、舉凡公文信件之傳遞記錄、要以敏捷明瞭、方不致步人後塵、惟是舊日之人工繕寫、其能率之微弱、乃成今日事務上一大問題焉、且漢文字體繁異、果秉筆濡毫、一點一畫、蝟之繕寫、求其字瑞行整、已非易致、再冀敏捷、決非可能、今欲達此目的、舍用 漢文打字機 外、別無途徑敝公司創製之最新式漢文打字機、即爲解決比問題之利器也、本機構造堅固完備、動作靈敏適用、與西文打字機、具同等功用、

購買一架陳列廳前生輝滿室置諸案頭便利非常徒爲裝飾之品誠文明之利器也一架能代三名書記者每分鐘打五十餘字
近來各官廳機關銀行會社商會學堂文人學士購用者紛至沓來如蒙光臨不勝歡迎之至
本公司現有專門打字員待聘如有需用此項人材者請語本公司接洽可也

漢日歐文併用打字機之特徵
一、構造堅固經久耐用
二、縱長橫長捲紙備能隨時任意撤換
三、橫打縱打字時若欲退回原位備有戾鈕按之即得
四、繼續打字之間隔及挿入日文歐文或數目字等均可隨意變換
五、打字時可隨意畫線
六、打字位置極爲準確自動進行無反
七、動作錯字之弊打字速度極快
八、機構鋼鐵字盤等均極堅固可保永久使用

漢文打字機製造公司

支店　大連山縣通一〇五　代理店　奉天富士町六　中和洋行
出張所　新京富士町四丁目　代理店　吉林新開門外　大久保洋行
出張所　奉天千代田通三九　代理店　哈埠道裡石頭道　兼田商行

買不着比最好的好 再以請買兜安氏的

謹告大衆

兜安氏領頭 別人家隨後

市之假冒兜安氏馳名藥膏者爲數繁夥是誠膏絕事也凡企圖假冒兜安氏馳名藥膏者殆無不摹倣兜安氏馳名藥膏包裝之顏色及其圖樣然市之值得假冒者亦唯兜安氏馳名藥膏而已蓋在中國出售各種藥膏之中當推兜安氏馳名藥膏爲獨一故假冒者竭力摹倣是則兜安氏馳名藥膏最值購買信有證焉兜安氏馳名藥膏悉用最上等之藥料製成本公司藥廠作經年科學上之研究費鉅款之金錢始得發明此方故假冒兜安氏馳名藥膏包裝之顏色及圖樣並非難事惟藥質及治療成分則非所能假冒改良者也試詢貴友必云兜安氏馳名藥膏爲最佳欲購藥膏須購此最佳者幸勿爲假冒貨欺也

各埠藥房均有出售　上海江西路四八九號兜安氏西藥公司

此膏分大盒小盒兩種聽惠顧者選擇

贈書券
附奉郵票二分請寄兜安氏繪圖健身記(中英文)一冊爲荷
姓名
地址